

**ДАЛЬНЕВОСТОЧНЫЙ ГОСУДАРСТВЕННЫЙ МЕДИЦИНСКИЙ
УНИВЕРСИТЕТ**

**Экспертиза использования лекарственных
средств в рамках льготного лекарственного
обеспечения населения Хабаровского края**

**докладчик: Дьяченко Сергей Владимирович
доцент кафедры клинической фармакологии и
патофизиологии.**

Хабаровск, 2008

**«Диктатура закона - это
единственный вид диктатуры,
которой мы обязаны
подчиняться»**

*(Путин В.В., выступление на
расширенной коллегии
Министерства юстиции 31
января 2000г.)*

МИНИСТЕРСТВО ЗДРАВООХРАНЕНИЯ РОССИЙСКОЙ ФЕДЕРАЦИИ
ПРИКАЗ №88 от

28.03.2001г.

О введении в действие отраслевого стандарта
« Государственный Информационный стандарт
Лекарственного средства. Основные положения».

*Государственный информационный стандарт
лекарственного средства -*

**совокупность нормативных документов,
содержащих официальную информацию о
лекарственном средстве, разрешенном к
медицинскому применению являющихся
первоисточниками информации о лекарственном
средстве**

**Государственный
информационный
стандарт
лекарственного
средства -**

ФЕДЕРАЛЬНАЯ СЛУЖБА ПО НАДЗОРУ В СФЕРЕ
ЗДРАВООХРАНЕНИЯ И СОЦИАЛЬНОГО РАЗВИТИЯ

НАУЧНЫЙ ЦЕНТР ЭКСПЕРТИЗЫ СРЕДСТВ
МЕДИЦИНСКОГО ПРИМЕНЕНИЯ

**ГОСУДАРСТВЕННЫЙ
РЕЕСТР
ЛЕКАРСТВЕННЫХ СРЕДСТВ**

Том I

Тираж 3000 экз.

МИНИСТЕРСТВО ЗДРАВООХРАНЕНИЯ РОССИЙСКОЙ ФЕДЕРАЦИИ
ПРИКАЗ №88 от

28.03.2001г.

О введении в действие отраслевого стандарта
« Государственный Информационный стандарт
Лекарственного средства. Основные положения».

*Инструкция по применению лекарственного
препарата для специалистов -*

**официальный документ, содержащий
информацию о лекарственном препарате,
необходимую и достаточную для его
эффективного и безопасного медицинского
применения**

МИНИСТЕРСТВО ЗДРАВООХРАНЕНИЯ РОССИЙСКОЙ ФЕДЕРАЦИИ
ПРИКАЗ №88 от

28.03.2001г.

О введении в действие отраслевого стандарта
« Государственный Информационный стандарт
Лекарственного средства. Основные положения».

*Инструкция по применению лекарственного
препарата для потребителей(листок-
вкладыш) -*

**официальный документ, предназначенный для
пациента и содержащий информацию, необходимую
для правильного самостоятельного
применения лекарственного препарата**

МИНИСТЕРСТВО ЗДРАВООХРАНЕНИЯ РОССИЙСКОЙ ФЕДЕРАЦИИ
ПРИКАЗ №88 от

28.03.2001г.

О введении в действие отраслевого стандарта
« Государственный Информационный стандарт
Лекарственного средства. Основные положения».

Машинописный документ -

➤ **письменный документ, при создании которого знаки письма наносятся техническими средствами**

МИНИСТЕРСТВО ЗДРАВООХРАНЕНИЯ РОССИЙСКОЙ ФЕДЕРАЦИИ
ПРИКАЗ №88 от

28.03.2001г.

**О введении в действие отраслевого стандарта
« Государственный Информационный стандарт
Лекарственного средства. Основные положения».**

***Формулярный перечень лекарственных
средств субъекта Российской Федерации***

**➤ документ, содержащий перечень наименований
лекарственных средств рекомендуемых для
применения на территории субъекта Российской
Федерации**

МИНИСТЕРСТВО ЗДРАВООХРАНЕНИЯ РОССИЙСКОЙ ФЕДЕРАЦИИ
ПРИКАЗ №88 от

28.03.2001г.

О введении в действие отраслевого стандарта
« Государственный Информационный стандарт
Лекарственного средства. Основные положения».

**Федеральное Руководство для
врачей по использованию
лекарственных средств-**

➤ **сборник формулярных статей
лекарственных средств или их
фрагментов, входящих в
перечень жизненно
необходимых и важнейших
лекарственных средств с
описанием схем и особенностей
их применения при
определенном заболевании
(синдроме).**

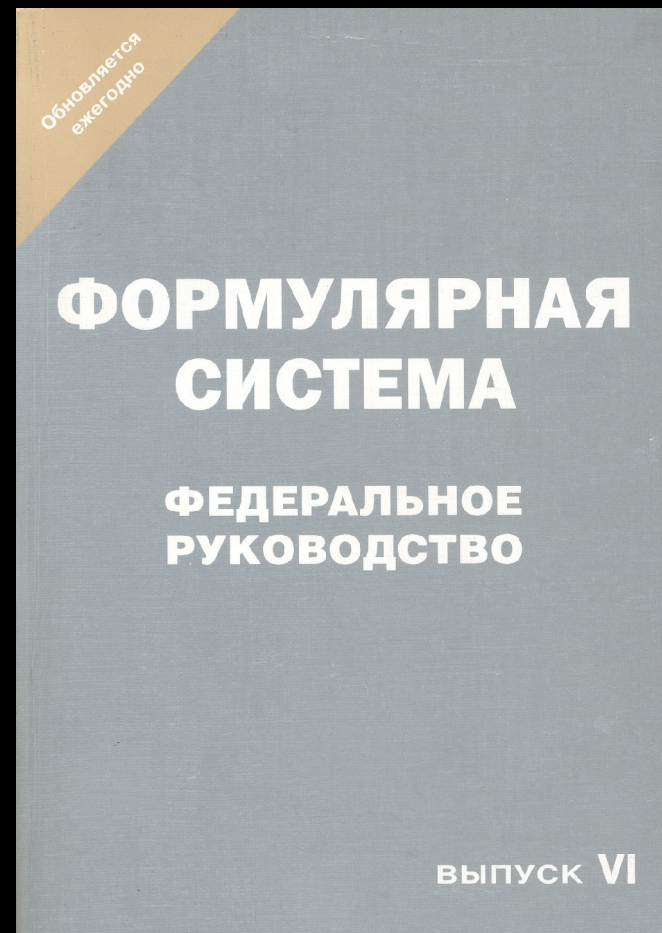

Инструкция о порядке назначения лекарственных средств

- **1.3. В случаях типичного течения болезни назначение лекарственных средств осуществляется исходя из тяжести и характера заболевания, согласно утвержденным в установленном порядке стандартам медицинской помощи и в соответствии с перечнем жизненно необходимых и важнейших лекарственных средств, утвержденным Правительством Российской Федерации, и перечнем лекарственных средств, отпускаемых отдельным категориям граждан, имеющим право на получение государственной социальной помощи, утвержденным Министерством здравоохранения и социального развития Российской Федерации.**

Перечень жизненно-необходимых и важнейших лекарственных средств, утвержденный Правительством Российской Федерации

- Перечень жизненно-необходимых и важнейших лекарственных средств утвержденный распоряжением Правительства РФ от 29 марта 2007г. N 376-р.**

В целях регулирования порядка разработки и формирования стандартов, приведения всех имеющихся документов к единым требованиям Министерство здравоохранения РФ утвердило

- Приказ № 303 от 03.08.99 МЗ РФ «О введении в действие отраслевого стандарта «Протоколы ведения больных. Общие требования».**
- Приказ №18 от 31.01.2001 г. МЗ РФ «О введении в действие отраслевого стандарта «Порядок контроля за соблюдением требований нормативных документов системы стандартизации в здравоохранении».**

О порядке составления и ведения стандартов медицинской помощи

Приказ МЗ Хабаровского края №254 15 сентября 2005 г.

**В целях повышения качества и доступности
медицинской помощи населению, развития
системы стандартизации в здравоохранении
Хабаровского края**

УТВЕРЖДАЮ:

- 1. Инструкция по составлению и порядку ведения
клинико-экономических стандартов и
стандартных операций и процедур
муниципальных образований и медицинских
организаций (приложение 1).**
- 2. Положение о Рабочей группе по составлению и
ведению стандартов медицинской помощи
(далее – Рабочая группа) (приложение 2).**
- 3. Состав Рабочей группы (приложение 3).**

ПРАВИТЕЛЬСТВО ХАБАРОВСКОГО КРАЯ

ПОСТАНОВЛЕНИЕ

от 25 июля 2005 г. N 86-пр

**О ХОДЕ ВЫПОЛНЕНИЯ ПОСТАНОВЛЕНИЯ ГУБЕРНАТОРА
ХАБАРОВСКОГО КРАЯ ОТ 09 ЯНВАРЯ 2002 Г. N 6 "ОБ
ОСНОВНЫХ НАПРАВЛЕНИЯХ РАЗВИТИЯ ЗДРАВООХРАНЕНИЯ
ХАБАРОВСКОГО КРАЯ НА 2002 - 2005 ГОДЫ" И МЕРАХ
ПО ДАЛЬНЕЙШЕМУ РАЗВИТИЮ ЗДРАВООХРАНЕНИЯ КРАЯ
НА 2006 - 2010 ГОДЫ**

2. Утвердить прилагаемые:

Основные направления развития здравоохранения Хабаровского края на 2006 - 2008 годы;

✓ **Положение о введении федеральных стандартов медицинской помощи и контроле за их соблюдением в учреждениях здравоохранения Хабаровского края;**

3.5. В срок до 01 января 2007 г. оказать содействие во внедрении в деятельность учреждений здравоохранения городских округов и муниципальных районов:

✓ **клинико-экономических стандартов оказания медицинской помощи населению;**

3.6. В срок до 01 января 2007 г. выполнить работу по персонифицированному учету граждан, получающих медицинские услуги по программе государственных гарантий оказания населению бесплатной медицинской помощи, в том числе имеющих право на льготное лекарственное обеспечение.

Инструкция о порядке назначения лекарственных средств

- **1.5. Разовые, суточные и курсовые дозы при назначении лекарственных средств определяются** лечащим врачом исходя из возраста больного, тяжести и характера заболевания согласно стандартам медицинской помощи.
- **1.6. Назначение лекарственных средств (наименование препаратов, разовая доза, способ и кратность приема или введения, ориентировочная длительность курса, обоснование назначения лекарственных средств) фиксируется** в медицинских документах больного (истории болезни, амбулаторной карте, листе записи консультационного осмотра и пр.).

III. Назначение лекарственных средств при оказании амбулаторно-поликлинической помощи

3.4. Назначение лекарственных средств гражданам в рамках оказания государственной социальной помощи и гражданам, имеющим право на получение лекарственных средств бесплатно и со скидкой, производится по решению врачебной комиссии в случаях:

- а) одномоментного назначения пяти и более лекарственных препаратов одному больному;**
- б) назначения наркотических средств, психотропных веществ, иных лекарственных средств, подлежащих предметно-количественному учету, анаболических стероидов.**

III. Назначение лекарственных средств при оказании амбулаторно-поликлинической помощи

3.5. Назначение амбулаторным больным лекарственных средств, указанных в пункте 2.4. настоящей Инструкции, осуществляется врачами-специалистами или лечащими врачами на основании рекомендацией врачей-специалистов, а при отсутствии последних - по решению врачебной комиссии.

- Необходимость повторного направления больного на консультацию к врачу-специалисту определяется состоянием больного, характером течения и тяжестью заболевания.

II. Назначение лекарственных средств при оказании стационарной помощи

- 2.1. Во время нахождения больного на стационарном лечении:
- 2.1.1. Назначение лекарственных средств, в том числе рекомендованных врачами-консультантами, производится единолично лечащим врачом, за исключением случаев, указанных в подпунктах а) - в) пункта 2.1.2; настоящей Инструкции.
- 2.1.2. Согласование с заведующим отделением, а в экстренных случаях с ответственным дежурным врачом или другим лицом, уполномоченным приказом главного врача лечебно-профилактического учреждения, а также с клиническим фармакологом необходимо в случаях:
 - а) одномоментного назначения пяти и более лекарственных препаратов одному больному;
 - б) назначения наркотических средств, психотропных веществ, иных лекарственных средств, подлежащих предметно-количественному учету, анаболических гормонов;
 - в) необходимости назначения лекарственных средств, не входящих в территориальный перечень жизненно необходимых и важнейших лекарственных средств, при нетипичном течении болезни, наличии осложнений основного заболевания и/или сочетанных заболеваний, при назначении опасных комбинаций лекарственных средств, а также при непереносимости лекарственных средств, входящих в территориальный перечень жизненно необходимых и важнейших лекарственных средств.
- Назначение лекарственных средств в случаях, указанных в подпунктах а) - в) настоящего пункта фиксируется в медицинских документах больного и заверяется подписью лечащего врача (дежурного врача) и заведующего отделением (ответственного дежурного врача или другого уполномоченного лица).

II. Назначение лекарственных средств при оказании стационарной помощи

- **2.4. Назначение нижеперечисленных специальных лекарственных средств больному, находящемуся в неспециализированном стационаре (отделении), осуществляется лечащим врачом по согласованию с врачом-специалистом, о чем делается соответствующая запись в истории болезни:**
- иммунодепрессантов - гематологом и/или онкологом (после пересадки костного мозга); трансплантологом (после пересадки органов и тканей); ревматологом и иными специалистами;
 - иммуностимуляторов - иммунологом (больным СПИД или другими тяжелыми нарушениями иммунитета), или иными специалистами;
 - противоопухолевых - гематологом и/или онкологом;
 - противотуберкулезных - фтизиатром;
 - противодиабетических (больным сахарным диабетом) и прочих лекарственных средств, влияющих на эндокринную систему - эндокринологом.

**ПРАВИТЕЛЬСТВО ХАБАРОВСКОГО КРАЯ
ПОСТАНОВЛЕНИЕ**

от 02 марта 2006 г. N 21-пр

**О ТЕРРИТОРИАЛЬНОЙ ПРОГРАММЕ ГОСУДАРСТВЕННЫХ ГАРАНТИЙ
ОКАЗАНИЯ ГРАЖДАНАМ РОССИЙСКОЙ ФЕДЕРАЦИИ НА ТЕРРИТОРИИ
ХАБАРОВСКОГО КРАЯ БЕСПЛАТНОЙ МЕДИЦИНСКОЙ ПОМОЩИ НА 2006 ГОД**

1.4. Медицинская помощь пациентам должна быть предоставлена в полном объеме в соответствии с клинико-экономическими стандартами, стандартами оперативных вмешательств и процедур учреждений здравоохранения и включать:

- **осмотр пациента;**
- **установление диагноза основного и сопутствующих заболеваний, составление амбулаторного или стационарного плана диагностики и лечения, определения результата лечения;**
- **организацию лечебно-диагностических, профилактических и санитарно-гигиенических мероприятий;**
- **в полном объеме обеспечение экстренных и неотложных мероприятий;**
- **сопровождение пациента на следующий этап оказания медицинской помощи в случае непосредственной угрозы жизни;**
- **обеспечение в полном объеме противоэпидемических и карантинных мероприятий;**
- **обеспечение медицинской помощи и консультативных услуг детям до 18 лет в амбулаторных условиях в присутствии родителей или заменяющих их лиц (в случае если родители желают присутствовать при оказании медицинской помощи ребенку);**
- **оформление медицинской документации в соответствии с установленными требованиями.**

ПРАВИТЕЛЬСТВО ХАБАРОВСКОГО КРАЯ
ПОСТАНОВЛЕНИЕ

от 02 марта 2006 г. N 21-пр

О ТЕРРИТОРИАЛЬНОЙ ПРОГРАММЕ ГОСУДАРСТВЕННЫХ ГАРАНТИЙ
ОКАЗАНИЯ ГРАЖДАНАМ РОССИЙСКОЙ ФЕДЕРАЦИИ НА ТЕРРИТОРИИ
ХАБАРОВСКОГО КРАЯ БЕСПЛАТНОЙ МЕДИЦИНСКОЙ ПОМОЩИ НА 2006 ГОД

- **Больной должен быть осмотрен врачом в приемном отделении не позднее 30 минут с момента обращения, при угрожающих жизни состояниях - немедленно.**
- **При наличии показаний для стационарного лечения - госпитализирован в течение 2-х часов.**
- **Объем оказания помощи определяется в соответствии с лицензией медицинского учреждения установленного образца.**
- **В случаях, когда необходимый объем помощи выходит за рамки лицензии медицинского учреждения, больной должен быть переведен в медицинское учреждение с адекватными возможностями, либо привлекаются компетентные специалисты.**

**ПРАВИТЕЛЬСТВО ХАБАРОВСКОГО КРАЯ
ПОСТАНОВЛЕНИЕ**

от 02 марта 2006 г. N 21-пр

**О ТЕРРИТОРИАЛЬНОЙ ПРОГРАММЕ ГОСУДАРСТВЕННЫХ ГАРАНТИЙ
ОКАЗАНИЯ ГРАЖДАНАМ РОССИЙСКОЙ ФЕДЕРАЦИИ НА ТЕРРИТОРИИ
ХАБАРОВСКОГО КРАЯ БЕСПЛАТНОЙ МЕДИЦИНСКОЙ ПОМОЩИ НА 2006 ГОД**

2.2. Виды медицинской помощи, предоставляемые населению Хабаровского края бесплатно, определены в Территориальной программе, утвержденной постановлением Правительства Хабаровского края от 02 марта 2006 г. N 21-пр.

ПРАВИТЕЛЬСТВО ХАБАРОВСКОГО КРАЯ
ПОСТАНОВЛЕНИЕ

от 02 марта 2006 г. N 21-пр

О ТЕРРИТОРИАЛЬНОЙ ПРОГРАММЕ ГОСУДАРСТВЕННЫХ ГАРАНТИЙ
ОКАЗАНИЯ ГРАЖДАНАМ РОССИЙСКОЙ ФЕДЕРАЦИИ НА ТЕРРИТОРИИ
ХАБАРОВСКОГО КРАЯ БЕСПЛАТНОЙ МЕДИЦИНСКОЙ ПОМОЩИ НА 2006 ГОД

- **В стационаре на дому осуществляется лекарственное обеспечение пациентов за счет средств учреждения здравоохранения, выделяемых на эти цели в соответствии с Перечнем жизненно необходимых и важнейших лекарственных средств, применяемых в учреждениях здравоохранения края по реализации государственных гарантий оказания гражданам Российской Федерации на территории Хабаровского края бесплатной медицинской помощи (приложение 4 к Территориальной программе), с клинико-экономическими стандартами и стандартами операций и процедур.**

Динамика численности населения Хабаровского края на начало года.

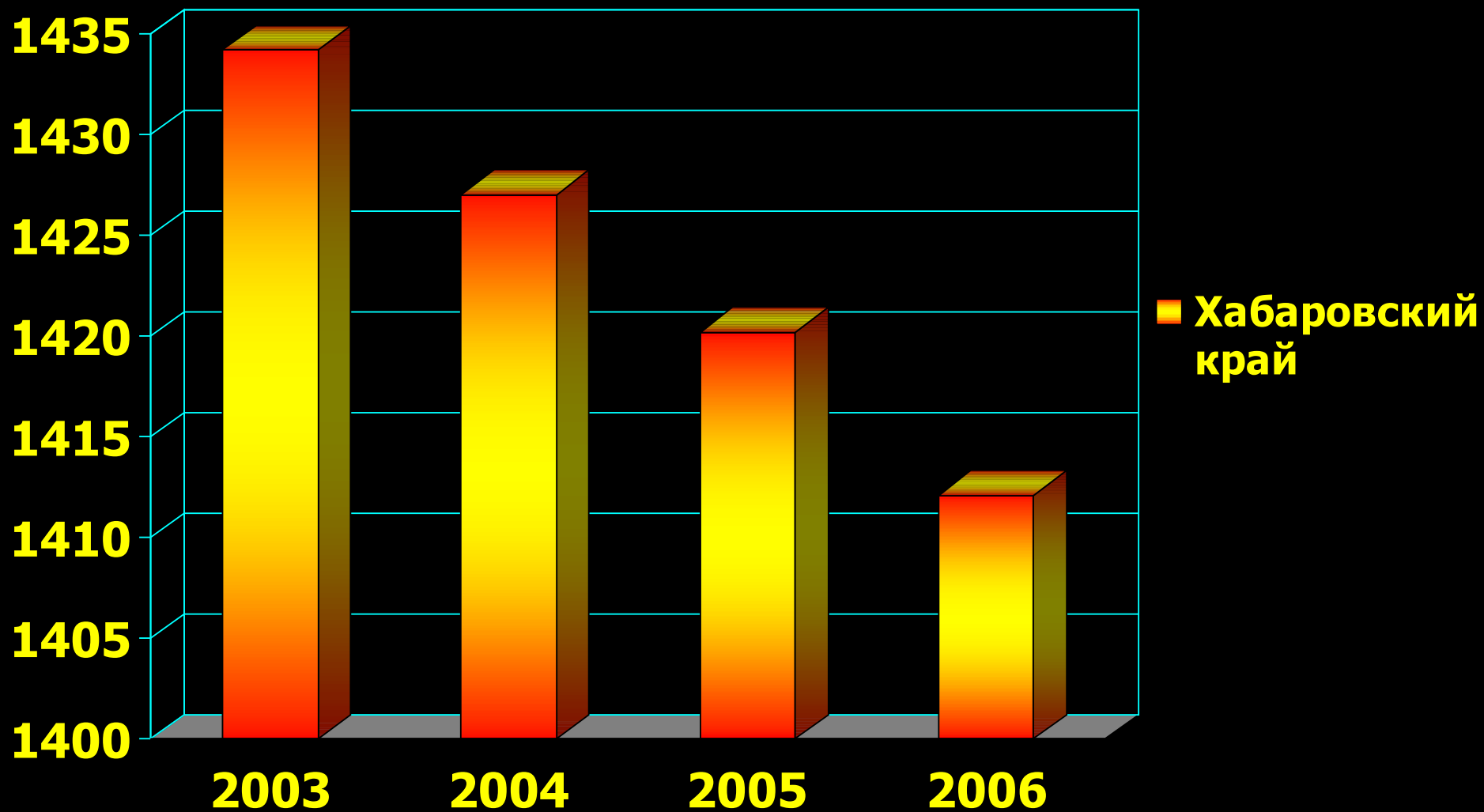

ОБЩИЕ КОЭФФИЦИЕНТЫ СМЕРТНОСТИ (число умерших на 1000 человек населения)

	1990	1995	2000	2004	2005	2006	Место, занимаемое по РФ в 2006г.
Российская Федерация	11,2	15	15,3	16	16,1	15,2	
Дальневосточный федеральный округ	8,2	12,8	13,2	15	15,3	14	3
➤ КАО	9,1	15,8	14,9	19,2	19,8	16	57
➤ Еврейская автономная область	9,6	13,8	14,5	17	17,9	16	58
➤ Амурская область	8,6	12,5	14,6	17,2	16,9	15,5	51
➤ Сахалинская область	8,1	17,4	13,4	16,2	17,4	15	40
➤ Приморский край	9,1	13,1	13,9	15,7	16,2	14,9	39
➤ <i>Хабаровский край</i>	9,2	13,3	14,1	16	16,3	14,9	38
➤ Магаданская область	5,6	11,5	11,8	13,4	13,6	13,2	21
➤ ЧАО	3,7	9,1	9,6	12,2	11,8	11,6	13
➤ Камчатская область	6,2	11,2	11	12,2	12,6	11,3	11
➤ Республика Саха (Якутия)	6,7	9,8	9,7	10,2	10,2	9,7	8

Структура смертности в Хабаровском крае

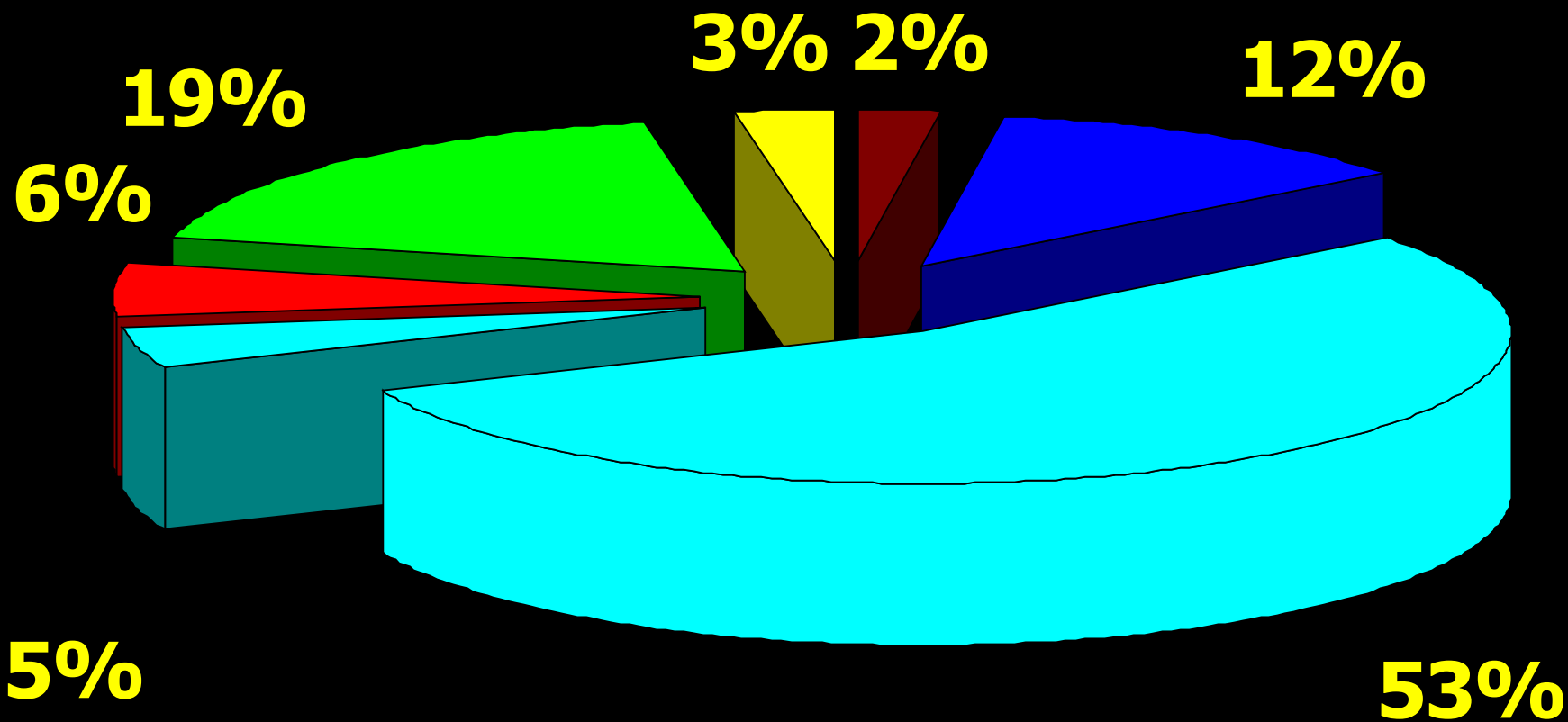

■ Инфекционные и паразитарные болезни

■ Новообразования

■ Болезни системы кровообращения

■ Болнзи органов дыхания

■ Болезни органов пищеварения

■ Травмы и отравления

■ Прочие

Экспертиза использования лекарственных средств в рамках льготного лекарственного обеспечения населения Хабаровского края

Проблемы:

- **Несовершенство программного продукта в рамках персонифицированного учета в системе ДЛО граждан;**
- **Громадный объем информации;**
- **Низкое знание экспертами возможностей прикладных программных продуктов ПК;**
- **Отсутствие человеческих ресурсов;**
- **Катастрофическая нехватка времени.**

Несовершенство программного продукта в рамках

- Нет оперативной связи в программе между ЛПУ и аптекой;
- Не отработан механизм по принципу обратной связи уже выписанных рецептов в программном продукте;

27.09.2005	07.10.2005	Н.А.Г.	096-250-102 55	2	1,00	z Индапамид таб. п/о 2,5 мг x 30
29.09.2005	30.09.2005	Н.А.Г.	096-250-102 55	2	1,00	z Диротон таб. 10 мг x 28
29.09.2005	29.09.2005	Н.А.Г.	096-250-102 55	2	2,00	z Кавинтон таб. 5 мг x 50
29.09.2005	29.09.2005	Н.А.Г.	096-250-102 55	2	1,00	z Индапамид таб. п/о 2,5 мг x 30
29.09.2005	29.09.2005	Н.А.Г.	096-250-102 55	2	2,00	z Бетасерк таб. 8 мг x 30

Экспертиза использования лекарственных средств в рамках льготного лекарственного обеспечения населения Хабаровского края

Проблемы:

- **Несовершенство программного продукта в рамках персонифицированного учета в системе ДЛО граждан;**
- **Громадный объем информации;**
- **Низкое знание экспертами возможностей прикладных программных продуктов ПК;**
- **Отсутствие человеческих ресурсов;**
- **Катастрофическая нехватка времени.**

Экспертиза использования лекарственных средств в рамках льготного лекарственного обеспечения населения Хабаровского края

✓ За 2005г. на территории Хабаровского края было выписано б1 000 0000 000 рецептов на лекарственные средства в рамках ДЛО.

Экспертиза использования лекарственных средств в рамках льготного лекарственного обеспечения населения Хабаровского края

Проблемы:

- **Несовершенство программного продукта в рамках персонифицированного учета в системе ДЛО граждан;**
- **Громадный объем информации;**
- **Низкое знание экспертами возможностей прикладных программных продуктов ПК;**
- **Отсутствие человеческих ресурсов;**
- **Катастрофическая нехватка времени.**

Экспертиза использования лекарственных средств в рамках льготного лекарственного обеспечения населения Хабаровского края

Образовательный уровень экспертов:

- **Знание правовых аспектов политики назначения ЛС.**
- **Базовые знания лечения часто встречаемых нозологических форм.**
- **Разделов клинической фармакологии.**

Сводная информация об обеспечении лекарственными средствами отдельных категорий граждан по решениям министерства здравоохранения Хабаровского края в 2009 году.

№п/п	ФИО больного	ЛС	Решение МЗ ХК	Обеспечение больных (выписка рецептов в ЛПУ)
				январь
Решение комиссии №2 от 06.02.2009 (письмо МЗ ХК от 11.02.2009 № 03.2-982)				
15	1	«Амбробене» ретард, капсулы 75 мг №20	54 упаковки на 2009 год	*
		«Генамицин» амп 80 мг. №10	72 упаковки на 2009 год	*
		«Витамин Е», капсулы 400 мг. №30	12 упаковок на 2009 год	*
		«Викасол» 15 мг № 30, таблетки	12 упаковок на 2009 год	*

Сводная информация об обеспечении лекарственными средствами отдельных категорий граждан по решениям министерства здравоохранения Хабаровского края в 2009 году.

№	ЛС	Решение МЗ ХК
Решение комиссии №2 от 06.02.2009 (письмо МЗ ХК от 11.02.2009 № 03.2-982)		
16	«Амбробене» ретард, капсулы 75 мг №20	54 упаковки на 2009 год
	«Полиоксидоний» 6 мг. №5	6 упаковок на 3 курса в 2009 году
	«Витамин Е», капсулы 400 мг. №30	12 упаковок на 2009 год
	«Колистин», флаконы, 2млн. МЕ №1	720 флаконов на 2009 год
	«Фликсотид» 250 мг/доза, 60 доз, №1	24 флакона на 2009 год
	«Вентолин» флаконы, 100 мкг/доза 200 доз, №1	12 флаконов на 2009 год
	«Мотилиум», таблетки 10 мг. №30	36 упаковок на 2009 год
	«Аминокапроновая к-та», р-р 5%-100 мл. №1	8 флаконов на 2009 год
	«Дицинон» 2мл. №10	9 упаковок на 2009 год
Дополнительные соглашения (письма МЗ ХК от 11.02.2009 № 03.2-1001 и от 16.02.2009 № 03.2-1122)		
29	«Ципрофлоксацин», таблетки покрытые оболочкой 500 мг №10	15 упаковок
	«Азитромицин», таблетки покрытые оболочкой 500 мг №3	12 упаковок
	«Флуконазол» капсулы 50 мг №7	60 упаковок
	«Колекальциферол+Кальция карбонат» форте №120	2 упаковки
	«Левосетиризин» таблетки покрытые оболочкой 5 мг №10	6 упаковок
	«Омепразол» капсулы 10 мг №14	18 упаковок
	«Панкреатин 10000» капсулы 150 мг №20	114 упаковок
	«Адеметионин» таблетки покрытые оболочкой 400 мг №20	6 упаковок
	«Урсодезоксихолевая кислота» капсулы 250 мг №50	6 упаковок

Экспертиза использования лекарственных средств в рамках льготного лекарственного обеспечения населения Хабаровского края

Пути решения проблем

- Образовательные мероприятия для врачей, провизоров, фельдшеров в сфере возможности компьютерных технологий;
- Разработка методологических аспектов выборки рецептов для их последующей экспертизы в рамках ОНЛС;
- Выделение основных видов нерациональной фармакотерапии;
- Формирование алгоритмов устранения выявленных нарушений в рамках выписки и использования лекарственных средств в системе ДЛО.

Виды виртуального отбора амбулаторных карт пациентов, в зависимости от поставленных задач:

- **Отбор амбулаторных карт - для отсутствия замечаний;**
- **Стандартный отбор амбулаторных карт;**
- **Отбор амбулаторных карт для выявления фактов оказания медицинской помощи в неполном объеме и не выполнения стандартов и СОПов.**
- **Отбор амбулаторных карт для выявления полипрагмазии.**
- **Отбор амбулаторных карт на предмет прохождения рецептов через КЭК;**
- **Отбор амбулаторных карт на необоснованное выписывание рецептов (фильтрация).**
- **Отбор амбулаторных карт на выявление фактов перераспределения оплаты оказания медицинской помощи (инъекционные).**
- **Отбор амбулаторных карт для получения представления о выполнении стандартов оказания медицинской помощи.**
- **Отбор амбулаторных карт на предмет честности врача и пациента.**

Задачи для файлов и папок

- Создать новую папку
- Опубликовать папку в вебе
- Открыть общий доступ к этой папке

Другие места

- Проверка ДЛО май 2005 все
- Мои документы
- Общие документы
- Мой компьютер
- Сетевое окружение

Подробнее

- | | | |
|---|---|---|
|  db1
Приложение Microsoft Office ...
87 944 КБ |  Книга i10
Лист Microsoft Excel
1 189 КБ |  Книга по ХСН
Лист Microsoft Excel
181 КБ |
|  Книга ССС
Лист Microsoft Excel
21 021 КБ |  МКБ 10
Формат RTF
3 326 КБ |  ССС
Приложение Microsoft Office ...
22 752 КБ |

**Форматирование и
открытие файлов из
форматов mdb,dbf,
Access**

Задачи для файлов и папок

- Переименовать файл
- Переместить файл
- Копировать файл
- Опубликовать файл в вебе
- Отправить этот файл по электронной почте
- Удалить файл

Другие места

- Проверка ДЛО май 2005 все
- Мои документы
- Общие документы
- Мой компьютер
- Сетевое окружение

Подробнее

- db1
Приложение Microsoft Office ...
87 944 КБ
- Книга CCC
Лист Microsoft Excel
21 021 КБ
- Книга ...
Лист Microsoft Excel
1 189 КБ
- МКБ 10
Формат RTF
3 326 КБ

Навести и нажать правую клавишу мышки

Нажать левой клавишей «Открыть»

CCC
Приложение Microsoft Office ...

- Открыть
- Создать
- Открыть с помощью...
- Добавить в архив...
- Добавить в архив "CCC.rar"
- Добавить в архив и отправить по e-mail...
- Добавить в архив "CCC.rar" и отправить по e-mail
- Отправить
- Вырезать
- Копировать
- Создать ярлык
- Удалить
- Переименовать
- Свойства

Задачи для файлов и папок

- Переименовать файл
- Переместить файл
- Копировать файл
- Опубликовать файл в вебе
- Отправить этот файл по электронной почте
- Удалить файл

Другие места

- Проверка ДЛО май 2005 все
- Мои документы
- Общие документы
- Мой компьютер
- Сетевое окружение

Подробнее

Выбор программы

Выберите программу для открытия этого файла.
Файл: CCC.mdb

Программы

Рекомендуемые программы:

- Microsoft Office Access

Другие программы:

- Adobe Photoshop CS
- Adobe Reader 6.0 CE
- HP Image Zone
- ImageReady
- Internet Explorer
- Microsoft Office Excel
- Microsoft Office InfoPath
- Microsoft Office Picture Manager
- Microsoft Office PowerPoint

Использовать ее для всех файлов такого типа

Обзор...

Если нужная программа отсутствует на этом компьютере, можно выполнить [поиск программы в Интернете](#).

OK Отмена

Книга по ХСН
Лист Microsoft Excel
181 КБ

CCC
Приложение Microsoft Office ...
22 752 КБ

Задачи для файлов и папок

- Переименовать файл
- Переместить файл
- Копировать файл
- Опубликовать файл в вебе
- Отправить этот файл по электронной почте
- Удалить файл

Другие места

- Проверка ДЛО май 2005 все
- Мои документы
- Общие документы
- Мой компьютер
- Сетевое окружение

Подробнее

Выбор программы

Выберите программу для открытия этого файла.

Файл: CCC.mdb

Программы

Рекомендуемые программы:

Microsoft Office Access

Другие программы:

Adobe Photoshop CS

Adobe Reader 6.0 CE

HP Image Zone

ImageReady

Internet Explorer

Microsoft Office Excel

Microsoft Office InfoPath

Microsoft Office Picture Manager

Microsoft Office PowerPoint

Использовать ее для всех файлов такого типа

Обзор...

Если нужная программа отсутствует на этом компьютере, можно выполнить [поиск программы в Интернете](#).

OK

Отмена



db1
Пр
87



Книга i10



Книга по ХСН
Лист Microsoft Excel
181 КБ



Кни
Лис
21



CCC
Приложение Microsoft Office ...
22 752 КБ

A1	A	B	C	D	E	F	G	H	I	J	K	L	M	N	O

Открытие запроса

D:\Приказы\Приказы ДЛО\Проверка ДЛО май 2005 все\СНИЛС расчет АГ ХСН\ССС.mdb

Этот файл содержит запросы на внешние данные.

Запросы используются для импорта внешних данных в Excel, однако злонамеренные пользователи могут создать запросы для доступа к конфиденциальным данным или выполнения других вредоносных действий.

Если вы доверяете источнику файла, нажмите кнопку "Открыть".

85% Ω

10 Ж К Ч Д

В	С	Д	Е	Ф	Г	Н	И	Ж	К	Л	М	Н	О	Р
НИЛС	КОД ОГРН	КОД ВРАЧ	ДИАГНОЗ	СЕРИЯ И № Р	ДАТА РЕЦЕПТА	ИСТОЧНИ	% ЛЬГОТЫ	КОД МЗ	КОЛИЧЕСТВО	ДАТА ОТПУСК	СУММА РЕ	РЕФ. ЦЕНА	ТАРИФ	ПРЕД. ЦЕ
90-804-764 72	1022701130924	112	И3.2	1108	11.01.2005	1	0	1780	2,00	13.01.2005	114,00	34,40	1,47	50,58
88-968-321 48	1022701130924	106	И50	1108	11.01.2005	1	0	1255	1,00	20.01.2005	86,50	58,71	1,47	86,30
34-137-149 20	1022701130924	109	И3.2	1108	28.12.2004	1	0	760	1,00	15.01.2005	79,25	46,20	1,47	67,91
89-068-422 05	1022701130924	101	И3.2	1108	22.12.2004	1	0	2302	1,50	15.01.2005	198,60	102,97	1,47	151,31
40-313-062 81	1022701130924	208	И20.8	1108	25.01.2005	1	0	1780	2,00	26.01.2005	118,70	34,40	1,47	50,58
32-858-040 50	1022701130924	351	И3.9	1108	27.01.2005	1	0	2301	3,00	27.01.2005	242,40	67,16	1,47	98,72
31-485-922 47	1022701130924	109	К26	1108	21.01.2005	1	0	3086	1,00	29.01.2005	43,40	45,10	1,47	66,30
87-907-208 07	1022701130924	204	И67.7	1108	25.01.2005	1	0	3531	2,00	28.01.2005	70,80	29,70	1,47	43,68
30-986-345 72	1022701130924	208	И3.2	1108	25.01.2005	1	0	764	1,00	25.01.2005	79,25	48,28	1,47	70,91
87-076-772 07	1022701130924	208	И3.2	1108	24.01.2005	1	0	760	1,00	25.01.2005	79,25	46,20	1,47	67,91
33-792-030 45	1022701130924	208	И20.8	1108	24.01.2005	1	0	1780	4,00	24.01.2005	228,00	34,40	1,47	50,58
87-689-506 44	1022701130924	208	И3.2	1108	24.01.2005	1	0	764	1,00	25.01.2005	79,25	48,28	1,47	70,91
87-689-506 44	1022701130924	208	И67.8	1108	24.01.2005	1	0	3406	2,00	27.01.2005	70,80	26,60	1,47	39,10
87-689-506 44	1022701130924	208	И3.2	1108	24.01.2005	1	0	2529	3,00	25.01.2005	74,55	27,50	1,47	40,42
89-089-354 24	1022701130924	361	Е89.0	1108	26.01.2005	1	0	1106	0,25	29.01.2005	26,40	81,98	1,47	120,52
61-635-196 52	1022701130924	361	Е06.3	1108	24.01.2005	1	0	1115	2,00	24.01.2005	191,60	78,80	1,47	115,81
30-769-739 76	1022701130924	109	И2.9	1108	11.01.2005	1	0	1255	1,00	15.01.2005	86,50	58,71	1,47	86,30
87-346-718 04	1022701130924	213	И5.8	1108	28.01.2005	1	0	760	1,00	29.01.2005	56,35	46,20	1,47	67,91
07-230-464 12	1022701130924	203	М06	1108	24.01.2005	1	0	537	1,00	27.01.2005	28,85	27,50	1,47	40,42
91-168-819 81	1022701130924	370	Н40	1108	27.01.2005	1	0	621	1,00	27.01.2005	357,20	320,65	1,47	471,36
88-729-653 37	1022701130924	203	К59.0	1108	26.01.2005	1	0	3222	3,00	26.01.2005	169,50	48,62	1,47	71,41
88-729-653 37	1022701130924	203	К59.0	1108	26.01.2005	1	0	1512	0,75	26.01.2005	122,60	136,55	1,47	200,72
95-795-023 19	1022701130924	204	И20.8	1108	28.01.2005	1	0	2301	5,00	28.01.2005	404,00	67,16	1,47	98,72
21-462-764 30	1022701130924	208	И3.2	1108	28.01.2005	1	0	1581	1,00	29.01.2005	261,80	211,86	1,47	311,43
21-462-764 30	1022701130924	208	И3.2	1108	28.01.2005	1	0	3400	1,00	29.01.2005	79,25	55,68	1,47	81,89
22-650-316 16	1022701130924	370	Н20.1	1108	25.01.2005	1	0	145	1,00	26.01.2005	247,80	170,46	1,47	250,51
22-650-316 16	1022701130924	370	Н20.1	1108	25.01.2005	1	0	989	2,00	26.01.2005	233,60	72,66	1,47	106,80
72-575-373 80	1022701130924	212	И3.2	1108 1/68	27.01.2005	1	0	760	1,00	28.01.2005	79,25	46,20	1,47	67,91
72-575-373 80	1022701130924	212	И3.2	1108 1/67	17.01.2005	1	0	760	1,00	20.01.2005	79,25	46,20	1,47	67,91
96-251-913 86	1022701130924	251	И3.2	1108 1/55	21.01.2005	1	0	2331	3,00	25.01.2005	150,00	17,05	1,47	25,06
21-132-050 71	1022701130924	311	И67.2	1108 1/50	27.01.2005	1	0	3406	2,00	29.01.2005	70,80	26,60	1,47	39,10
26-697-633 01	1022701130924	342	И25.2	1108 2/83	27.01.2005	1	0	530	1,00	27.01.2005	13,50	7,87	1,47	11,58
40-213-126 74	1022701130924	112	И3.2	1108 1/36	14.01.2005	1	0	2301	3,00	20.01.2005	242,40	67,16	1,47	98,72
90-615-508 55	1022701130924	342	И1.9	1108 2/55	25.01.2005	1	0	1254	1,00	26.01.2005	72,00	50,07	1,47	73,81
33-733-069 34	1022701130924	327	Н25.0	1108 2/49	12.01.2005	1	0	3623	1,00	13.01.2005	84,40	79,20	1,47	116,42
21-981-706 56	1022701130924	204	И3.2	1108 1/24	24.12.2004	1	0	2529	3,00	15.01.2005	63,60	27,50	1,47	40,42
09-955-328 91	1022701130924	311	М42.0	1108 2/45	11.01.2005	1	0	537	1,00	14.01.2005	28,85	27,50	1,47	40,42

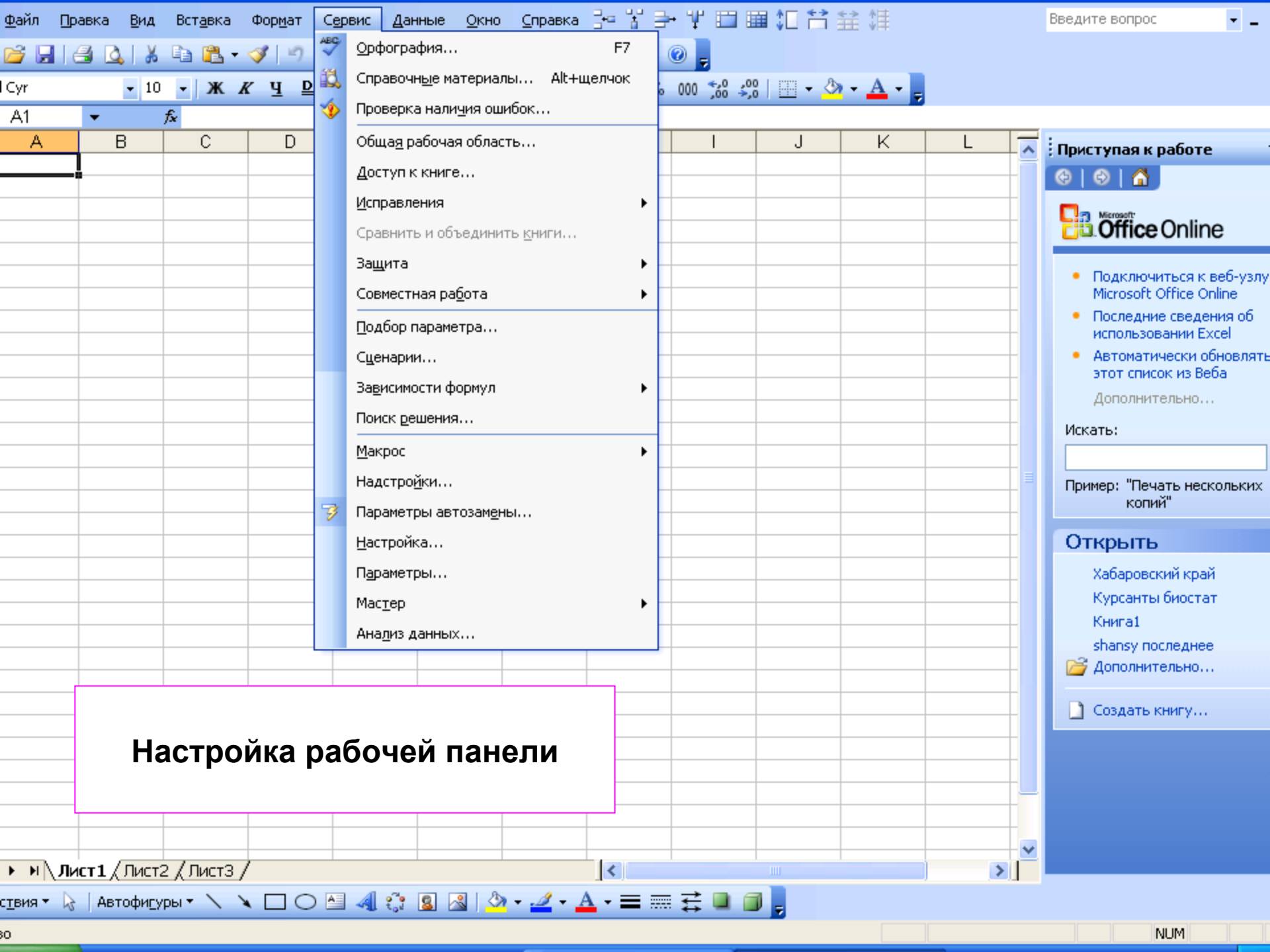

- Орфография... F7
- Справочные материалы... Alt+щелчок
- Проверка наличия ошибок...
- Общая рабочая область...
- Доступ к книге...
- Исправления
- Сравнить и объединить книги...
- Защита
- Совместная работа
- Подбор параметра...
- Сценарии...
- Зависимости формул
- Поиск решения...
- Макрос
- Надстройки...
- Параметры автозамены...**
- Настройка...
- Параметры...
- Мастер
- Анализ данных...

Настройка рабочей панели

Введите вопрос

Присутствующая к работе

Microsoft Office Online

- Подключиться к веб-узлу Microsoft Office Online
 - Последние сведения об использовании Excel
 - Автоматически обновлять этот список из Веба
- Дополнительно...

Искать:

Пример: "Печать нескольких копий"

Открыть

- Хабаровский край
- Курсанты биостат
- Книга1
- shansy последнее
- Дополнительно...

Создать книгу...

Лист1 / Лист2 / Лист3

Автофигуры

NUM

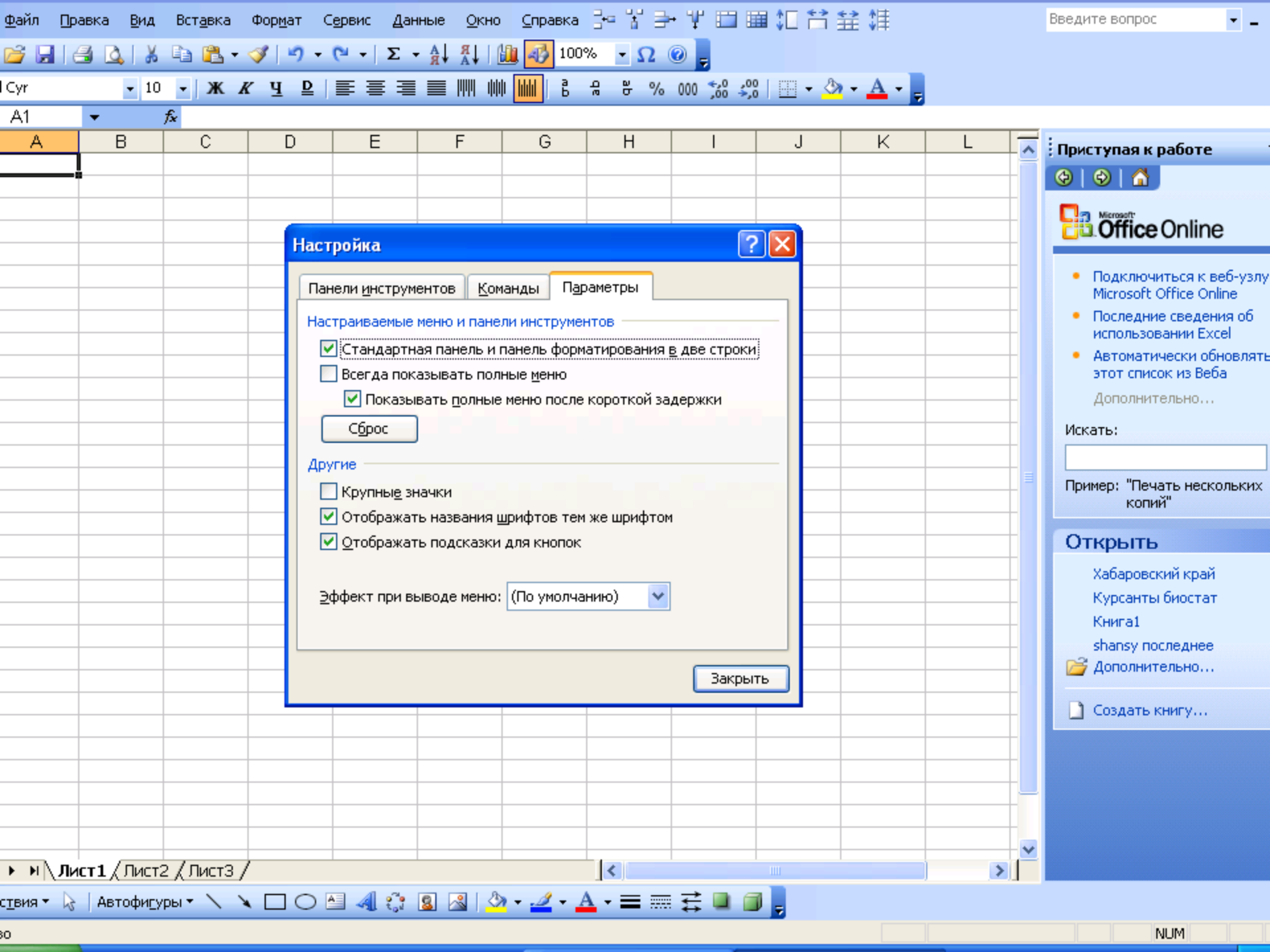

Настройка [?] [X]

Панели инструментов | Команды | **Параметры**

Настраиваемые меню и панели инструментов

- Стандартная панель и панель форматирования в две строки
- Всегда показывать полное меню
 - Показывать полное меню после короткой задержки

Сброс

Другие

- Крупные значки
- Отображать названия шрифтов тем же шрифтом
- Отображать подсказки для кнопок

Эффект при выводе меню: (По умолчанию) [v]

Закрыть

Приступая к работе

Microsoft Office Online

- Подключиться к веб-узлу Microsoft Office Online
- Последние сведения об использовании Excel
- Автоматически обновлять этот список из Веба

Дополнительно...

Искать: [input type="text"]

Пример: "Печать нескольких копий"

Открыть

- Хабаровский край
- Курсанты биостат
- Книга1
- shansy последнее
- Дополнительно...
- Создать книгу...

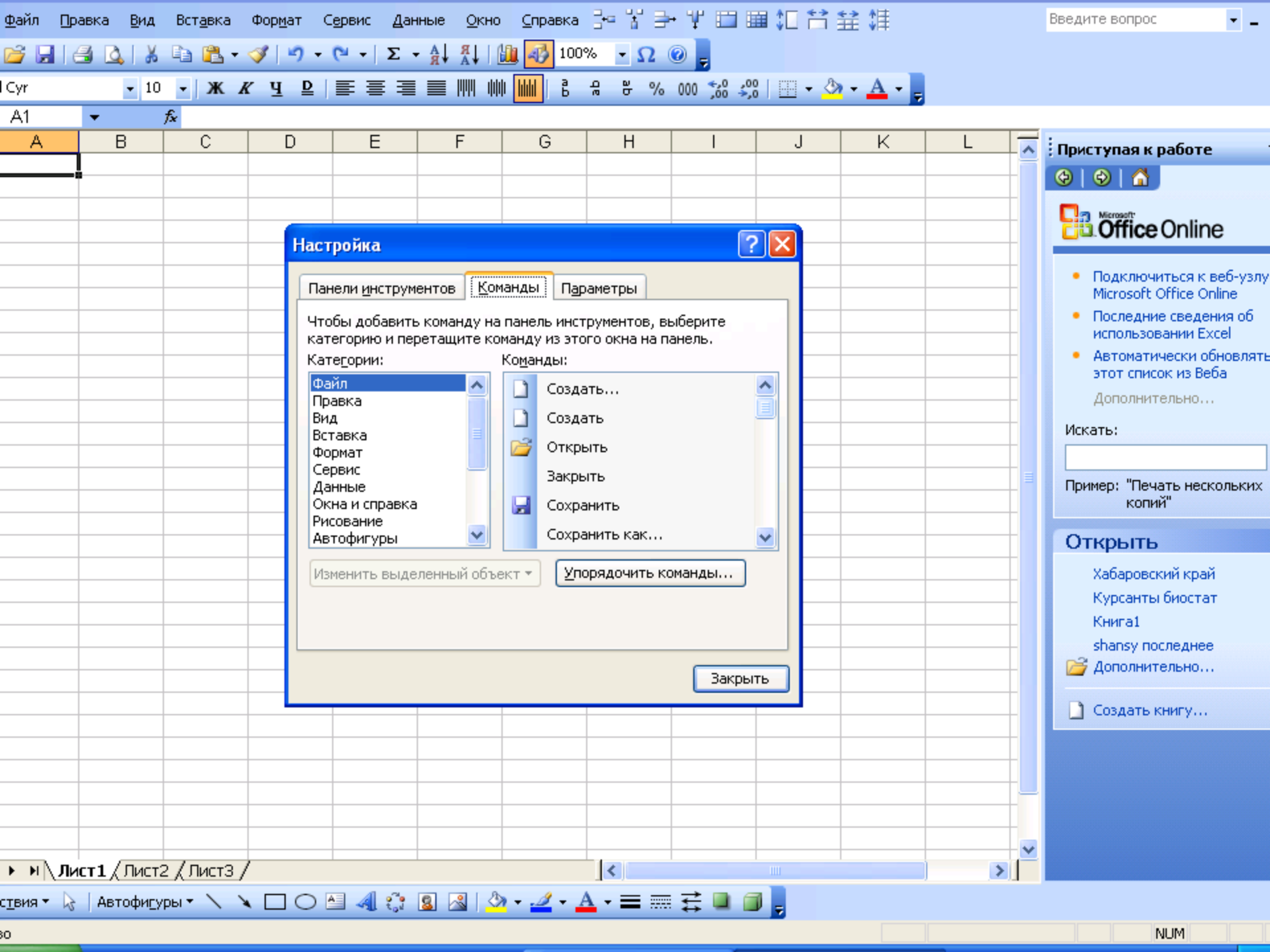

Настройка [?] [X]

Панели инструментов | **Команды** | Параметры

Чтобы добавить команду на панель инструментов, выберите категорию и перетащите команду из этого окна на панель.

Категории: Команды:

- Файл
- Правка
- Вид
- Вставка
- Формат
- Сервис
- Данные
- Окна и справка
- Рисование
- Автофигуры

- Создать...
- Создать
- Открыть
- Закреть
- Сохранить
- Сохранить как...

Изменить выделенный объект ▾ |

Приступая к работе

Microsoft Office Online

- Подключиться к веб-узлу Microsoft Office Online
- Последние сведения об использовании Excel
- Автоматически обновлять этот список из Веба

[Дополнительно...](#)

Искать:

Пример: "Печать нескольких копий"

Открыть

- Хабаровский край
- Курсанты биостат
- Книга1
- shansy последнее
-
-

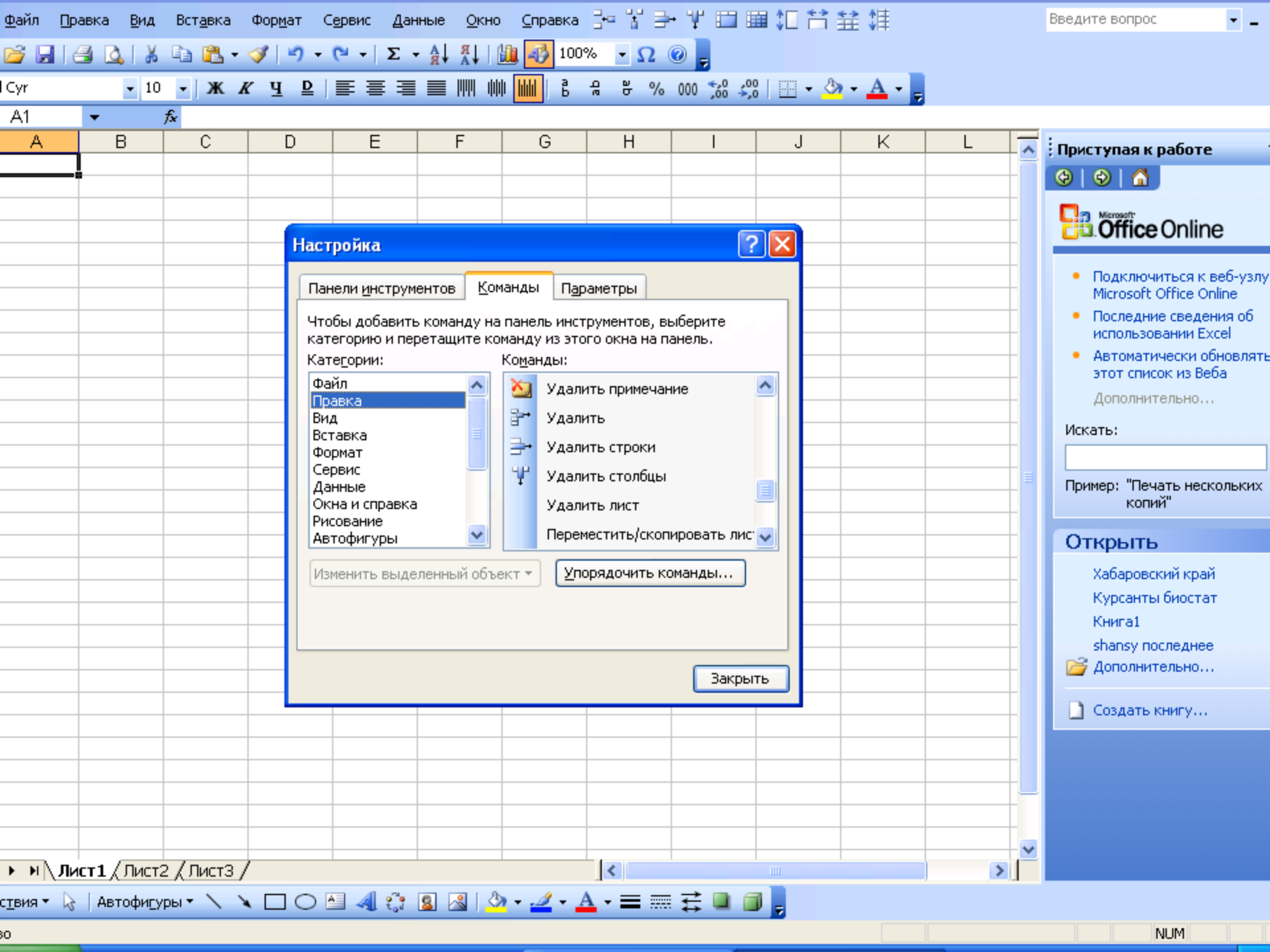

Настройка

Панели инструментов | **Команды** | Параметры

Чтобы добавить команду на панель инструментов, выберите категорию и перетащите команду из этого окна на панель.

Категории:

- Файл
- Правка**
- Вид
- Вставка
- Формат
- Сервис
- Данные
- Окна и справка
- Рисование
- Автофигуры

Команды:

- Удалить примечание
- Удалить
- Удалить строки
- Удалить столбцы
- Удалить лист
- Переместить/скопировать лист

Изменить выделенный объект | **Упорядочить команды...**

Закреть

Приступая к работе

Microsoft Office Online

- Подключиться к веб-узлу Microsoft Office Online
- Последние сведения об использовании Excel
- Автоматически обновлять этот список из Веба

Дополнительно...

Искать:

Пример: "Печать нескольких копий"

Открыть

- Хабаровский край
- Курсанты биостат
- Книга1
- shansy последнее
- Дополнительно...
- Создать книгу...

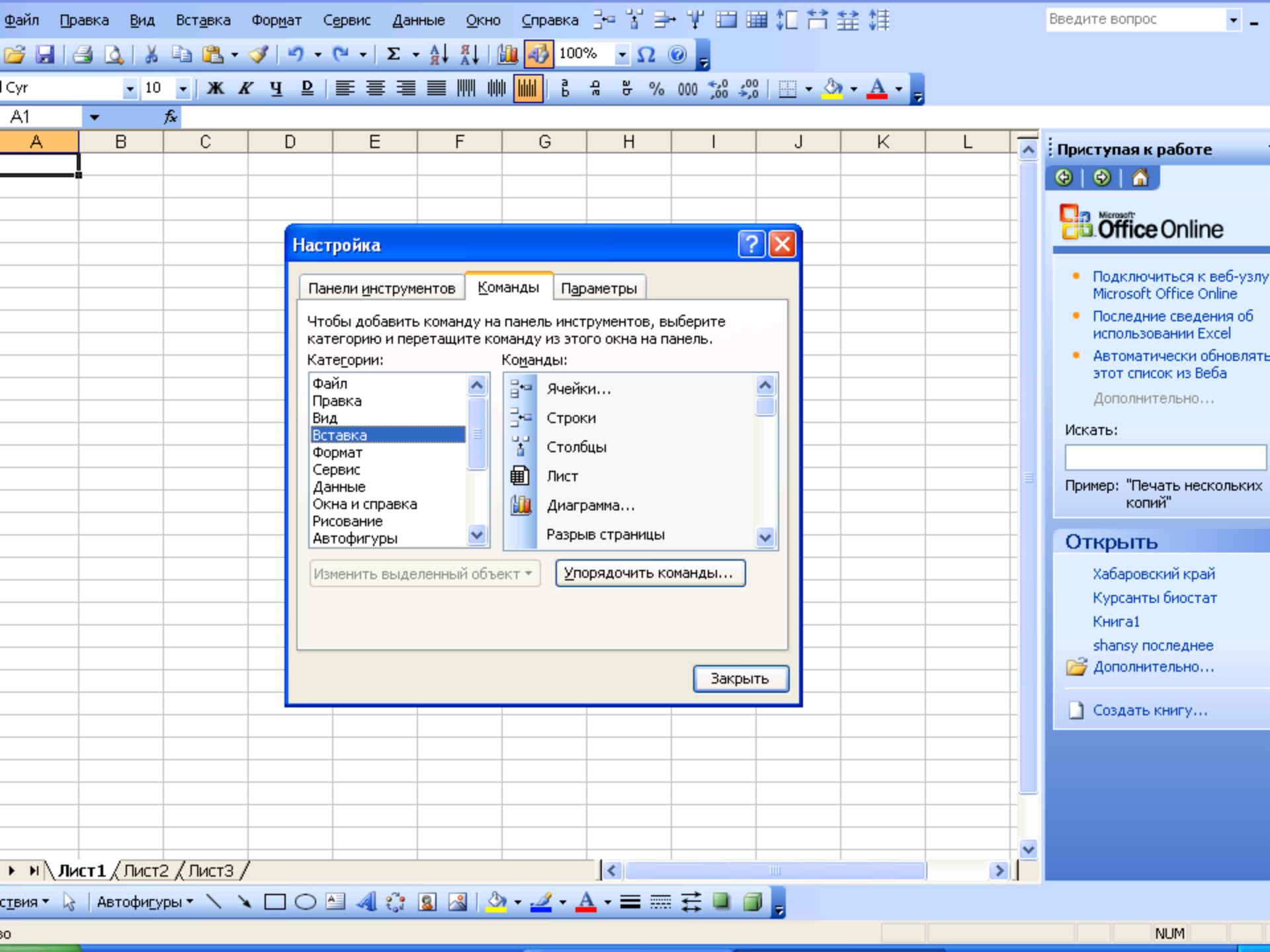

A1															
A	B	C	D	E	F	G	H	I	J	K	L				

Настройка

Панели инструментов | **Команды** | Параметры

Чтобы добавить команду на панель инструментов, выберите категорию и перетащите команду из этого окна на панель.

Категории:

- Файл
- Правка
- Вид
- Вставка**
- Формат
- Сервис
- Данные
- Окна и справка
- Рисование
- Автофигуры

Команды:

- Ячейки...
- Строки
- Столбцы
- Лист
- Диаграмма...
- Разрыв страницы

Изменить выделенный объект | Упорядочить команды...

Закреть

Приступая к работе

Microsoft Office Online

- Подключиться к веб-узлу Microsoft Office Online
- Последние сведения об использовании Excel
- Автоматически обновлять этот список из Веба

Дополнительно...

Искать:

Пример: "Печать нескольких копий"

Открыть

- Хабаровский край
- Курсанты биостат
- Книга1
- shansy последнее
- Дополнительно...
- Создать книгу...

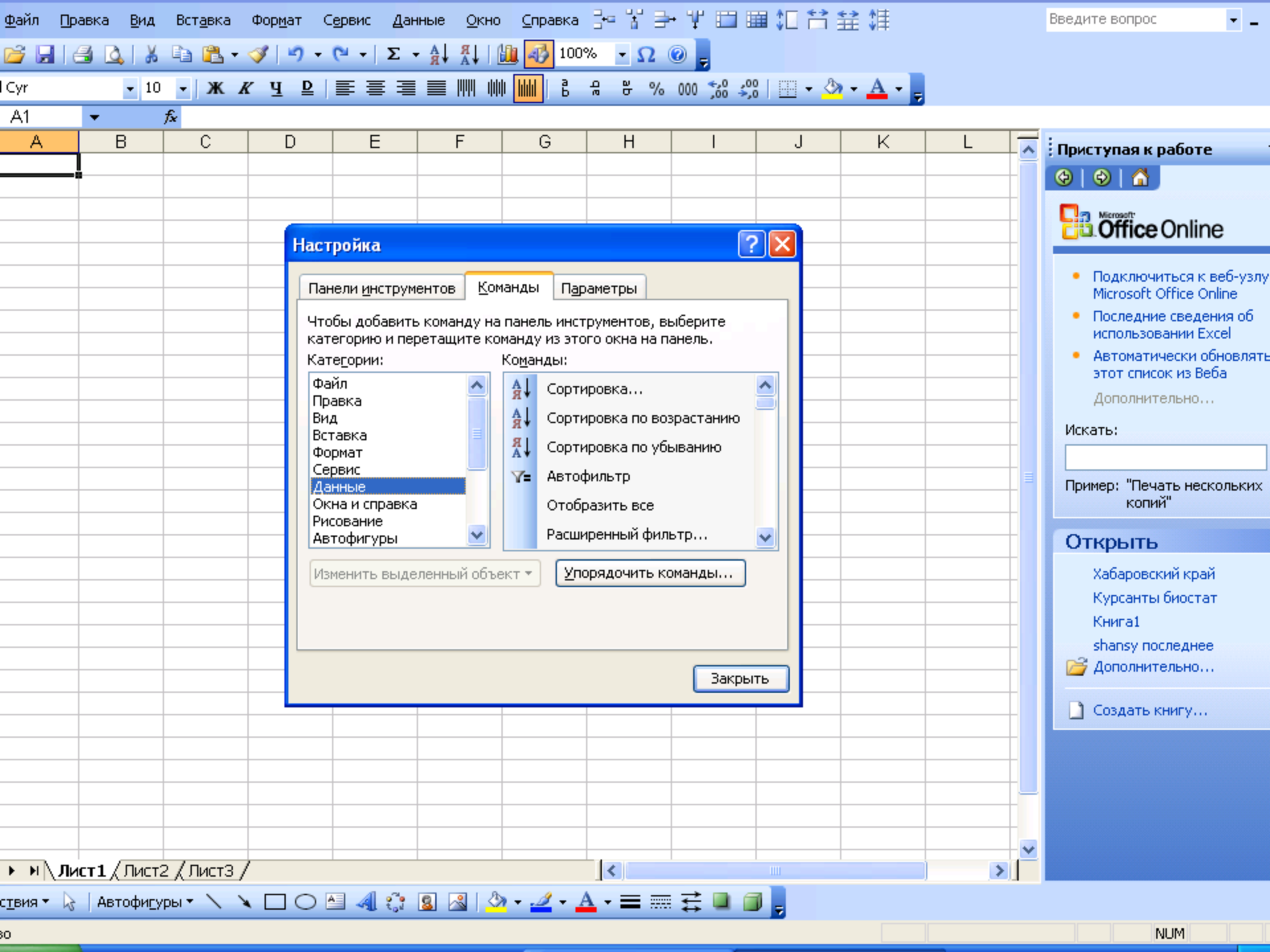

Настройка

Панели инструментов | **Команды** | Параметры

Чтобы добавить команду на панель инструментов, выберите категорию и перетащите команду из этого окна на панель.

Категории:

- Файл
- Правка
- Вид
- Вставка
- Формат
- Сервис
- Данные**
- Окна и справка
- Рисование
- Автофигуры

Команды:

- Сортировка...
- Сортировка по возрастанию
- Сортировка по убыванию
- Автофильтр
- Отобразить все
- Расширенный фильтр...

Изменить выделенный объект: **Упорядочить команды...**

Закреть

Приступая к работе

Microsoft Office Online

- Подключиться к веб-узлу Microsoft Office Online
- Последние сведения об использовании Excel
- Автоматически обновлять этот список из Веба

Дополнительно...

Искать:

Пример: "Печать нескольких копий"

Открыть

- Хабаровский край
- Курсанты биостат
- Книга1
- shansy последнее
- Дополнительно...
- Создать книгу...

Выделение начинается со столбца по которому необходимо произвести сортировку

А	В	С	Д	Е	Ж	З	И	К	Л	М	Н	О			
НИЛС	КОД ОГРН	КОД КОМП	КОД СЕРИЯ И №	ДАТА РЕЦЕПТА	ИСТОЧНИК	% ЛБОТ	КОД МЗ	КОЛИЧЕСТВО	ДАТА ОТПУСК	СУММА РЕФ.	ЦЕНА	ТАРИФ	ПРЕД. ЦЕ		
90-804-764 72	1022701130924	112	И3.2	1108	11.01.2005	1	0	1780	2,00	13.01.2005	114,00	34,40	1,47	50,58	
88-968-321 48	1022701130924	106	И50	1108	11.01.2005	1	0	1255	1,00	20.01.2005	86,50	58,71	1,47	86,30	
34-137-149 20	1022701130924	109	И3.2	1108	28.12.2004	1	0	760	1,00	15.01.2005	79,25	46,20	1,47	67,91	
89-068-422 05	1022701130924	101	И3.2	1108	22.12.2004	1	0	2302	1,50	15.01.2005	198,60	102,97	1,47	151,33	
40-313-062 81	1022701130924	208	И20.8	1108	25.01.2005	1	0	1780	2,00	26.01.2005	118,70	34,40	1,47	50,58	
32-858-040 50	1022701130924	351	И3.9	1108	27.01.2005	1	0	2301	3,00	27.01.2005	242,40	67,16	1,47	98,73	
31-485-922 47	1022701130924	109	К26	1108	21.01.2005	1	0	3086	1,00	29.01.2005	43,40	45,10	1,47	66,30	
87-907-208 07	1022701130924	204	И67.7	1108	25.01.2005	1	0	3531	2,00	28.01.2005	70,80	29,70	1,47	43,68	
30-986-345 72	1022701130924	208	И3.2	1108	25.01.2005	1	0	764	1,00	25.01.2005	79,25	48,28	1,47	70,93	
87-076-772 07	1022701130924	208	И3.2	1108	24.01.2005	1	0	760	1,00	25.01.2005	79,25	46,20	1,47	67,91	
33-792-030 45	1022701130924	208	И20.8	1108	24.01.2005	1	0	1780	4,00	24.01.2005	228,00	34,40	1,47	50,58	
87-689-506 44	1022701130924	208	И3.2	1108	24.01.2005	1	0	764	1,00	25.01.2005	79,25	48,28	1,47	70,93	
87-689-506 44	1022701130924	208	И67.8	1108	24.01.2005	1	0	3406	2,00	27.01.2005	70,80	26,60	1,47	39,10	
87-689-506 44	1022701130924	208	И3.2	1108	24.01.2005	1	0	2529	3,00	25.01.2005	74,55	27,50	1,47	40,43	
89-089-354 24	1022701130924	361	Е89.0	1108	26.01.2005	1	0	1106	0,25	29.01.2005	26,40	81,98	1,47	120,53	
61-635-196 52	1022701130924	361	Е06.3	1108	24.01.2005	1	0	1115	2,00	24.01.2005	191,60	78,80	1,47	115,84	
30-769-739 76	1022701130924	109	И2.9	1108	11.01.2005	1	0	1255	1,00	15.01.2005	86,50	58,71	1,47	86,30	
87-346-718 04	1022701130924	213	И5.8	1108	28.01.2005	1	0	760	1,00	29.01.2005	56,35	46,20	1,47	67,91	
07-230-464 12	1022701130924	203	М06	1108	24.01.2005	1	0	537	1,00	27.01.2005	28,85	27,50	1,47	40,43	
91-168-819 81	1022701130924	370	Н40	1108	27.01.2005	1	0	621	1,00	27.01.2005	357,20	320,65	1,47	471,36	
88-729-653 37	1022701130924	203	К59.0	1108	26.01.2005	1	0	3222	3,00	26.01.2005	169,50	48,62	1,47	71,43	
88-729-653 37	1022701130924	203	К59.0	1108	26.01.2005	1	0	1512	0,75	26.01.2005	122,60	136,55	1,47	200,73	
95-795-023 19	1022701130924	204	И20.8	1108	28.01.2005	1	0	2301	5,00	28.01.2005	404,00	67,16	1,47	98,73	
21-462-764 30	1022701130924	208	И3.2	1108	28.01.2005	1	0	1581	1,00	29.01.2005	261,80	211,86	1,47	311,43	
21-462-764 30	1022701130924	208	И3.2	1108	28.01.2005	1	0	3400	1,00	29.01.2005	79,25	55,68	1,47	81,89	
22-650-316 16	1022701130924	370	Н20.1	1108	25.01.2005	1	0	145	1,00	26.01.2005	247,80	170,46	1,47	250,51	
22-650-316 16	1022701130924	370	Н20.1	1108	25.01.2005	1	0	989	2,00	26.01.2005	233,60	72,66	1,47	106,80	
72-575-373 80	1022701130924	212	И3.2	1108	1/68	27.01.2005	1	0	760	1,00	28.01.2005	79,25	46,20	1,47	67,91
72-575-373 80	1022701130924	212	И3.2	1108	1/67	17.01.2005	1	0	760	1,00	20.01.2005	79,25	46,20	1,47	67,91
96-251-913 86	1022701130924	251	И3.2	1108	1/55	21.01.2005	1	0	2331	3,00	25.01.2005	150,00	17,05	1,47	25,06
21-132-050 71	1022701130924	311	И67.2	1108	1/50	27.01.2005	1	0	3406	2,00	29.01.2005	70,80	26,60	1,47	39,10
26-697-633 01	1022701130924	342	И25.2	1108	2/83	27.01.2005	1	0	530	1,00	27.01.2005	13,50	7,87	1,47	11,58
40-213-126 74	1022701130924	112	И3.2	1108	1/36	14.01.2005	1	0	2301	3,00	20.01.2005	242,40	67,16	1,47	98,73
90-615-508 55	1022701130924	342	И1.9	1108	2/55	25.01.2005	1	0	1254	1,00	26.01.2005	72,00	50,07	1,47	73,61
33-733-069 34	1022701130924	327	Н25.0	1108	2/49	12.01.2005	1	0	3623	1,00	13.01.2005	84,40	79,20	1,47	116,42
21-981-706 56	1022701130924	204	И3.2	1108	1/24	24.12.2004	1	0	2529	3,00	15.01.2005	63,60	27,50	1,47	40,43
09-955-328 91	1022701130924	311	М42.0	1108	2/45	11.01.2005	1	0	537	1,00	14.01.2005	28,85	27,50	1,47	40,43

10 Ж К Ч Д Сортировка по убыванию % 000 ,00 -> 0,0

A2 fx 090-804-764 72

А	В	С	Д	Е	Ф	Г	Н	И	Ж	К	Л	М	Н	О
НИЛС	КОД ОГРН	КОД ВРАЧ	ДИАГНОЗ	СЕРИЯ И № Р	ДАТА РЕЦЕПТА	ИСТОЧНИ	% ЛЬГОТЫ	КОД МЗ	КОЛИЧЕСТВО	ДАТА ОТПУСК	СУММА РВ	РЕФ. ЦЕНА	ТАРИФ	ПРЕД. ЦЕ
90-804-764 72	1022701130924	112	И3.2	1108	11.01.2005	1	0	1780	2,00	13.01.2005	114,00	34,40	1,47	50,58
88-968-321 48	1022701130924	106	И50	1108	11.01.2005	1	0	1255	1,00	20.01.2005	86,50	58,71	1,47	86,30
34-137-149 20	1022701130924	109	И3.2	1108	28.12.2004	1	0	760	1,00	15.01.2005	79,25	46,20	1,47	67,91
89-068-422 05	1022701130924	101	И3.2	1108	22.12.2004	1	0	2302	1,50	15.01.2005	198,60	102,97	1,47	151,31
40-313-062 81	1022701130924	208	И20.8	1108	25.01.2005	1	0	1780	2,00	26.01.2005	118,70	34,40	1,47	50,58
32-858-040 50	1022701130924	351	И3.9	1108	27.01.2005	1	0	2301	3,00	27.01.2005	242,40	67,16	1,47	98,72
31-485-922 47	1022701130924	109	К26	1108	21.01.2005	1	0	3086	1,00	29.01.2005	43,40	45,10	1,47	66,30
87-907-208 07	1022701130924	204	И67.7	1108	25.01.2005	1	0	3531	2,00	28.01.2005	70,80	29,70	1,47	43,68
30-986-345 72	1022701130924	208	И3.2	1108	25.01.2005	1	0	764	1,00	25.01.2005	79,25	48,28	1,47	70,91
87-076-772 07	1022701130924	208	И3.2	1108	24.01.2005	1	0	760	1,00	25.01.2005	79,25	46,20	1,47	67,91
33-792-030 45	1022701130924	208	И20.8	1108	24.01.2005	1	0	1780	4,00	24.01.2005	228,00	34,40	1,47	50,58
87-689-506 44	1022701130924	208	И3.2	1108	24.01.2005	1	0	764	1,00	25.01.2005	79,25	48,28	1,47	70,91
87-689-506 44	1022701130924	208	И67.8	1108	24.01.2005	1	0	3406	2,00	27.01.2005	70,80	26,60	1,47	39,10
87-689-506 44	1022701130924	208	И3.2	1108	24.01.2005	1	0	2529	3,00	25.01.2005	74,55	27,50	1,47	40,42
89-089-354 24	1022701130924	361	Е89.0	1108	26.01.2005	1	0	1106	0,25	29.01.2005	26,40	81,98	1,47	120,52
61-635-196 52	1022701130924	361	Е06.3	1108	24.01.2005	1	0	1115	2,00	24.01.2005	191,60	78,80	1,47	115,81
30-769-739 76	1022701130924	109	И2.9	1108	11.01.2005	1	0	1255	1,00	15.01.2005	86,50	58,71	1,47	86,30
87-346-718 04	1022701130924	213	И5.8	1108	28.01.2005	1	0	760	1,00	29.01.2005	56,35	46,20	1,47	67,91
07-230-464 12	1022701130924	203	М06	1108	24.01.2005	1	0	537	1,00	27.01.2005	28,85	27,50	1,47	40,42
91-168-819 81	1022701130924	370	Н40	1108	27.01.2005	1	0	621	1,00	27.01.2005	357,20	320,65	1,47	471,36
88-729-653 37	1022701130924	203	К59.0	1108	26.01.2005	1	0	3222	3,00	26.01.2005	169,50	48,62	1,47	71,41
88-729-653 37	1022701130924	203	К59.0	1108	26.01.2005	1	0	1512	0,75	26.01.2005	122,60	136,55	1,47	200,72
95-795-023 19	1022701130924	204	И20.8	1108	28.01.2005	1	0	2301	5,00	28.01.2005	404,00	67,16	1,47	98,72
21-462-764 30	1022701130924	208	И3.2	1108	28.01.2005	1	0	1581	1,00	29.01.2005	261,80	211,86	1,47	311,43
21-462-764 30	1022701130924	208	И3.2	1108	28.01.2005	1	0	3400	1,00	29.01.2005	79,25	55,68	1,47	81,89
22-650-316 16	1022701130924	370	Н20.1	1108	25.01.2005	1	0	145	1,00	26.01.2005	247,80	170,46	1,47	250,51
22-650-316 16	1022701130924	370	Н20.1	1108	25.01.2005	1	0	989	2,00	26.01.2005	233,60	72,66	1,47	106,80
72-575-373 80	1022701130924	212	И3.2	1108 1/68	27.01.2005	1	0	760	1,00	28.01.2005	79,25	46,20	1,47	67,91
72-575-373 80	1022701130924	212	И3.2	1108 1/67	17.01.2005	1	0	760	1,00	20.01.2005	79,25	46,20	1,47	67,91
96-251-913 86	1022701130924	251	И3.2	1108 1/55	21.01.2005	1	0	2331	3,00	25.01.2005	150,00	17,05	1,47	25,06
21-132-050 71	1022701130924	311	И67.2	1108 1/50	27.01.2005	1	0	3406	2,00	29.01.2005	70,80	26,60	1,47	39,10
26-697-633 01	1022701130924	342	И25.2	1108 2/83	27.01.2005	1	0	530	1,00	27.01.2005	13,50	7,87	1,47	11,58
40-213-126 74	1022701130924	112	И3.2	1108 1/36	14.01.2005	1	0	2301	3,00	20.01.2005	242,40	67,16	1,47	98,72
90-615-508 55	1022701130924	342	И11.9	1108 2/55	25.01.2005	1	0	1254	1,00	26.01.2005	72,00	50,07	1,47	73,61
33-733-069 34	1022701130924	327	Н25.0	1108 2/49	12.01.2005	1	0	3623	1,00	13.01.2005	84,40	79,20	1,47	116,42
21-981-706 56	1022701130924	204	И3.2	1108 1/24	24.12.2004	1	0	2529	3,00	15.01.2005	63,60	27,50	1,47	40,42
09-955-328 91	1022701130924	311	М42.0	1108 2/45	11.01.2005	1	0	537	1,00	14.01.2005	28,85	27,50	1,47	40,42

сводный реестр / приложение 1 / приложение 3 / 31 /

Автофигуры

10 Ж К Ч Д Σ А↓ А↑ 85% Ω

A2 = 134-009-676 34

А	В	С	Д	Е	Ф	Г	Н	И	Ж	К	Л	М	Н	О
НИЛС	КОД ОГРН	КОД ВРАЧ	ДИАГНОЗ	СЕРИЯ И № Р	ДАТА РЕЦЕПТА	ИСТОЧНИ	% ЛЬГОТЫ	КОД МЗ	КОЛИЧЕСТВО	ДАТА ОТПУСК	СУММА РВ	РЕФ. ЦЕНА	ТАРИФ	ПРЕД. ЦЕ
34-009-676 34	1022701405737	20106	A00.1	1 108 721	16.12.2004	1	0	1117	1,00	12.01.2005	152,00	111,21	1,47	163,48
33-736-055 49	1022700929327	42	I67.4	БА 0050997	15.01.2005	1	0	1601	2,00	19.01.2005	63,50	31,02	1,47	45,60
33-736-055 49	1022700929327	97	N40.0	БА 0052785	20.01.2005	1	0	1829	1,00	21.01.2005	235,41	224,46	1,47	329,99
33-539-489 71	1022701408146	20	A00.1	11 083 812	14.01.2005	1	0	1948	1,00	28.01.2005	778,40	502,05	1,47	738,01
33-417-974 55	1022700914610	108	I11.9	БА 0060508	27.01.2005	1	0	1255	1,00	31.01.2005	58,71	58,71	1,47	86,30
33-417-974 55	1022700914610	108	I11.9	БА 0060509	27.01.2005	1	0	1118	1,00	28.01.2005	218,38	176,81	1,47	259,92
33-228-614 31	1022701405737	20102	A00.1	1 108 847	13.01.2005	1	0	2955	1,00	19.01.2005	13,45	7,15	1,47	10,51
33-125-856 29	1022502118473	C13	K26.9	1 108 240	26.01.2005	1	0	1511	3,00	26.01.2005	182,97	34,47	1,47	50,68
33-125-856 29	1022502118473	C13	M42.1	1 108 241	26.01.2005	1	0	2938	1,00	26.01.2005	52,29	8,96	1,47	13,18
33-085-110 18	1032700100201	ПОЛ13	I11.9	11 081 165	28.01.2005	1	0	2317	6,00	28.01.2005	343,02	54,53	1,47	80,15
33-085-103 19	1032700100201	ПД01	F20.0	11 081 991	27.01.2005	1	0	1012	1,00	27.01.2005	196,36	112,20	1,47	164,93
32-707-241 31	1022700712781	43	F07.0	1108 Ю83	12.01.2005	1	0	2638	2,00	12.01.2005	1 290,02		1,47	0,00
32-550-886 47	1022502118473	C16	E11.7	1108 80	25.01.2005	1	0	2295	2,00	26.01.2005	105,96	18,70	1,47	27,49
32-550-886 47	1022502118473	C16	E11.7	1108 81	25.01.2005	1	0	1780	3,00	26.01.2005	199,53	34,40	1,47	50,56
32-550-854 39	1022700712781	43	F20.0	1108 Ю375	18.01.2005	1	0	401	3,00	18.01.2005	135,99	21,60	1,47	31,78
32-550-854 39	1022700712781	43	F20.0	1108 Ю376	18.01.2005	1	0	2667	2,00	18.01.2005	112,40	31,90	1,47	46,89
32-550-854 39	1022700712781	43	F20.0	1108 Ю377	18.01.2005	1	0	2125	6,00	18.01.2005	92,10	9,24	1,47	13,58
32-548-655 61	1022700914610	150	I67.4	БА 0058841	13.01.2005	1	0	1601	2,00	14.01.2005	62,26	31,02	1,47	45,60
32-548-655 61	1022700914610	150	I67.4	БА 0058844	13.01.2005	1	0	3302	2,00	14.01.2005	260,22	165,82	1,47	243,76
32-311-889 22	1022700712781	23	E11.9	1108 3941	28.12.2004	1	0	1303	1,50	18.01.2005	380,64	167,89	1,47	246,80
32-311-889 22	1022700712781	23	E11.9	1108 3942	28.12.2004	1	0	1780	3,00	18.01.2005	180,90	34,40	1,47	50,56
32-311-664 07	1022700914610	395	M75.0	БА 0058439	21.01.2005	1	0	2938	1,00	25.01.2005	10,97	8,96	1,47	13,18
32-201-354 86	1022700914610	143	I13.9	БА 0059060	31.01.2005	1	0	1581	1,00	31.01.2005	251,28	211,86	1,47	311,43
32-201-354 86	1022700914610	143	I20.8	БА 0059061	31.01.2005	1	0	3642	1,00	31.01.2005	378,71	420,20	1,47	617,69
32-201-354 86	1022700914610	143	I20.8	БА 0059062	31.01.2005	1	0	742	1,00	31.01.2005	106,79	87,24	1,47	128,24
32-010-894 98	1022701405737	20108	A00.1	1 108 133	21.01.2005	1	0	2454	2,00	24.01.2005	551,00	151,80	1,47	223,15
32-010-877 97	1022701405737	20107	A00.1	#####	24.01.2005	1	0	3358	2,00	28.01.2005	176,00	66,03	1,47	97,07
31-817-337 42	1022701405737	20333	A00.1	11 081 446	20.01.2005	1	0	1929	1,00	24.01.2005	436,80	353,76	1,47	520,03
31-816-752 49	1022701405737	20106	A00.1	1 108 343	22.12.2004	1	0	1254	1,00	10.01.2005	61,70	50,07	1,47	73,61
31-705-053 14	1032700100201	ПОЛ13	I67.2	1 108 238	17.01.2005	1	0	2240	2,00	18.01.2005	124,20	30,80	1,47	45,29
31-460-896 41	1022701130924	351	M15.0	1 108 429	20.01.2005	1	0	989	1,00	20.01.2005	110,50	72,66	1,47	106,80
30-986-345 72	1022701130924	208	I13.2	1108	25.01.2005	1	0	764	1,00	25.01.2005	79,25	48,28	1,47	70,91
30-985-649 81	1022700914610	508	I67.2	БА 0046382	18.01.2005	1	0	3406	2,00	18.01.2005	54,90	26,60	1,47	39,10
30-985-649 81	1022700914610	502	N40.1	БА 0058067	18.01.2005	1	0	1862	2,00	18.01.2005	41,58	20,90	1,47	30,72
30-769-739 76	1022701130924	109	I12.9	1108	11.01.2005	1	0	1255	1,00	15.01.2005	86,50	58,71	1,47	86,30
30-371-205 00	1022701130924	370	N40	1108 1/14	27.01.2005	1	0	621	1,00	27.01.2005	357,20	320,65	1,47	471,36
30-294-236 23	1022700929327	83	I20.0	БА 0052313	19.01.2005	1	0	2611	1,00	21.01.2005	171,05	261,71	1,47	384,72

сводный реестр / приложение 1 / приложение 3 / 31 /

Автофигуры

10 Ж К Ч Д Σ А↓ А↑ 85% Ω

A2 fx 134-009-676 34

А	В	С	Д	Е	Ф	Г	Н	И	Ж	К	Л	М	Н	О
НИЛС	КОД ОГРН	КОД ВРАЧ	ДИАГНОЗ	СЕРИЯ И № Р	ДАТА РЕЦЕПТА	ИСТОЧНИ	% ЛЬГОТЫ	КОД МЗ	КОЛИЧЕСТВО	ДАТА ОТПУСК	СУММА РВ	РЕФ. ЦЕНА	ТАРИФ	ПРЕД. ЦЕ
34-009-676 34	1022701405737	20106	A00.1	1 108 721	16.12.2004	1	0	1117	1,00	12.01.2005	152,00	111,21	1,47	163,48
33-736-055 49	1022700929327	42	I67.4	БА 0050997	15.01.2005	1	0	1601	2,00	19.01.2005	63,50	31,02	1,47	45,60
33-736-055 49	1022700929327	97	N40.0	БА 0052785	20.01.2005	1	0	1829	1,00	21.01.2005	235,41	224,46	1,47	329,99
33-539-489 71	1022701408146	20	A00.1	11 083 812	14.01.2005	1	0	1948	1,00	28.01.2005	778,40	502,05	1,47	738,01
33-417-974 55	1022700914610	108	I11.9	БА 0060508	27.01.2005	1	0	1255	1,00	31.01.2005	58,71	58,71	1,47	86,30
33-417-974 55	1022700914610	108	I11.9	БА 0060509	27.01.2005	1	0	1118	1,00	28.01.2005	218,38	176,81	1,47	259,92
33-228-614 31	1022701405737	20102	A00.1	1 108 847	13.01.2005	1	0	2955	1,00	19.01.2005	13,45	7,15	1,47	10,51
33-125-856 29	1022502118473	C13	K26.9	1 108 240	26.01.2005	1	0	1511	3,00	26.01.2005	182,97	34,47	1,47	50,68
33-125-856 29	1022502118473	C13	M42.1	1 108 241	26.01.2005	1	0	2938	1,00	26.01.2005	52,29	8,96	1,47	13,18
33-085-110 18	1032700100201	ПОЛ13	I11.9	11 081 165	28.01.2005	1	0	2317	6,00	28.01.2005	343,02	54,53	1,47	80,15
33-085-103 19	1032700100201	ПД01	F20.0	11 081 991	27.01.2005	1	0	1012	1,00	27.01.2005	196,36	112,20	1,47	164,93
32-707-241 31	1022700712781	43	F07.0	1108 Ю83	12.01.2005	1	0	2638	2,00	12.01.2005	1 290,02		1,47	0,00
32-550-886 47	1022502118473	C16	E11.7	1108 80	25.01.2005	1	0	2295	2,00	26.01.2005	105,96	18,70	1,47	27,49
32-550-886 47	1022502118473	C16	E11.7	1108 81	25.01.2005	1	0	1780	3,00	26.01.2005	199,53	34,40	1,47	50,56
32-550-854 39	1022700712781	43	F20.0	1108 Ю375	18.01.2005	1	0	401	3,00	18.01.2005	135,99	21,60	1,47	31,78
32-550-854 39	1022700712781	43	F20.0	1108 Ю376	18.01.2005	1	0	2667	2,00	18.01.2005	112,40	31,90	1,47	46,89
32-550-854 39	1022700712781	43	F20.0	1108 Ю377	18.01.2005	1	0	2125	6,00	18.01.2005	92,10	9,24	1,47	13,58
32-548-655 61	1022700914610	150	I67.4	БА 0058841	13.01.2005	1	0	1601	2,00	14.01.2005	62,26	31,02	1,47	45,60
32-548-655 61	1022700914610	150	I67.4	БА 0058844	13.01.2005	1	0	3302	2,00	14.01.2005	260,22	165,82	1,47	243,76
32-311-889 22	1022700712781	23	E11.9	1108 3941	28.12.2004	1	0	1303	1,50	18.01.2005	380,64	167,89	1,47	246,80
32-311-889 22	1022700712781	23	E11.9	1108 3942	28.12.2004	1	0	1780	3,00	18.01.2005	180,90	34,40	1,47	50,56
32-311-664 07	1022700914610	395	M75.0	БА 0058439	21.01.2005	1	0	2938	1,00	25.01.2005	10,97	8,96	1,47	13,18
32-201-354 86	1022700914610	143	I13.9	БА 0059060	31.01.2005	1	0	1581	1,00	31.01.2005	251,28	211,86	1,47	311,43
32-201-354 86	1022700914610	143	I20.8	БА 0059061	31.01.2005	1	0	3642	1,00	31.01.2005	378,71	420,20	1,47	617,69
32-201-354 86	1022700914610	143	I20.8	БА 0059062	31.01.2005	1	0	742	1,00	31.01.2005	106,79	87,24	1,47	128,24
32-010-894 98	1022701405737	20108	A00.1	1 108 133	21.01.2005	1	0	2454	2,00	24.01.2005	551,00	151,80	1,47	223,15
32-010-877 97	1022701405737	20107	A00.1	#####	24.01.2005	1	0	3358	2,00	28.01.2005	176,00	66,03	1,47	97,07
31-817-337 42	1022701405737	20333	A00.1	11 081 446	20.01.2005	1	0	1929	1,00	24.01.2005	436,80	353,76	1,47	520,03
31-816-752 49	1022701405737	20106	A00.1	1 108 343	22.12.2004	1	0	1254	1,00	10.01.2005	61,70	50,07	1,47	73,61
31-705-053 14	1032700100201	ПОЛ13	I67.2	1 108 238	17.01.2005	1	0	2240	2,00	18.01.2005	124,20	30,80	1,47	45,29
31-460-896 41	1022701130924	351	M15.0	1 108 429	20.01.2005	1	0	989	1,00	20.01.2005	110,50	72,66	1,47	106,80
30-986-345 72	1022701130924	208	I13.2	1108	25.01.2005	1	0	764	1,00	25.01.2005	79,25	48,28	1,47	70,91
30-985-649 81	1022700914610	508	I67.2	БА 0046382	18.01.2005	1	0	3406	2,00	18.01.2005	54,90	26,60	1,47	39,10
30-985-649 81	1022700914610	502	N40.1	БА 0058067	18.01.2005	1	0	1862	2,00	18.01.2005	41,58	20,90	1,47	30,72
30-769-739 76	1022701130924	109	I12.9	1108	11.01.2005	1	0	1255	1,00	15.01.2005	86,50	58,71	1,47	86,30
30-371-205 00	1022701130924	370	N40	1108 1/14	27.01.2005	1	0	621	1,00	27.01.2005	357,20	320,65	1,47	471,36
30-294-236 23	1022700929327	83	I20.0	БА 0052313	19.01.2005	1	0	2611	1,00	21.01.2005	171,05	261,71	1,47	384,72

сводный реестр / приложение 1 / приложение 3 / 31 /

Автофигуры

10 Ж К Ч Д

A2 fx 134-009-676 34

Сортировка...

Фильтр

Форма...

Итоги...

Проверка...

Текст по столбцам...

Группа и структура

Сводная таблица...

Импорт внешних данных

Список

XML

Обновить данные

	Н	И	Ж	К	Л	М	Н	О
НИ	% ЛЬГОТЫ	КОД МЗ	КОЛИЧЕСТВО	ДАТА ОТПУСК	СУММА РВ	РЕФ. ЦЕНА	ТАРИФ	ПРЕД. ЦЕ
1	0	1117	1,00	12.01.2005	152,00	111,21	1,47	163,48
1	0	1601	2,00	19.01.2005	63,50	31,02	1,47	45,60
1	0	1829	1,00	21.01.2005	235,41	224,46	1,47	329,99
1	0	1948	1,00	28.01.2005	778,40	502,05	1,47	738,01
1	0	1255	1,00	31.01.2005	58,71	58,71	1,47	86,30
1	0	1118	1,00	28.01.2005	218,38	176,81	1,47	259,92
1	0	2955	1,00	19.01.2005	13,45	7,15	1,47	10,51
1	0	1511	3,00	26.01.2005	182,97	34,47	1,47	50,68
1	0	2938	1,00	26.01.2005	52,29	8,96	1,47	13,18
1	0	2317	6,00	28.01.2005	343,02	54,53	1,47	80,15
1	0	1012	1,00	27.01.2005	196,36	112,20	1,47	164,93
1	0	2638	2,00	12.01.2005	1 290,02		1,47	0,00
1	0	2295	2,00	26.01.2005	105,96	18,70	1,47	27,49
1	0	1780	3,00	26.01.2005	199,53	34,40	1,47	50,56
1	0	401	3,00	18.01.2005	135,99	21,60	1,47	31,78
1	0	2667	2,00	18.01.2005	112,40	31,90	1,47	46,89
1	0	2125	6,00	18.01.2005	92,10	9,24	1,47	13,58
1	0	1601	2,00	14.01.2005	62,26	31,02	1,47	45,60
1	0	3302	2,00	14.01.2005	260,22	165,82	1,47	243,76
1	0	1303	1,50	18.01.2005	380,64	167,89	1,47	246,80
1	0	1780	3,00	18.01.2005	180,90	34,40	1,47	50,56
1	0	2938	1,00	25.01.2005	10,97	8,96	1,47	13,18
1	0	1581	1,00	31.01.2005	251,28	211,86	1,47	311,43
1	0	3642	1,00	31.01.2005	378,71	420,20	1,47	617,69
1	0	742	1,00	31.01.2005	106,79	87,24	1,47	128,24
1	0	2454	2,00	24.01.2005	551,00	151,80	1,47	223,15
1	0	3358	2,00	28.01.2005	176,00	66,03	1,47	97,07
1	0	1929	1,00	24.01.2005	436,80	353,76	1,47	520,03
1	0	1254	1,00	10.01.2005	61,70	50,07	1,47	73,61
1	0	2240	2,00	18.01.2005	124,20	30,80	1,47	45,29
1	0	989	1,00	20.01.2005	110,50	72,66	1,47	106,80
1	0	764	1,00	25.01.2005	79,25	48,28	1,47	70,91
1	0	3406	2,00	18.01.2005	54,90	26,60	1,47	39,10
1	0	1862	2,00	18.01.2005	41,58	20,90	1,47	30,72
1	0	1255	1,00	15.01.2005	86,50	58,71	1,47	86,30
1	0	621	1,00	27.01.2005	357,20	320,65	1,47	471,36
1	0	2611	1,00	21.01.2005	171,05	261,71	1,47	384,72

10 Ж К Ч Д

A2 fx 134-009-676 34

НИЛС	КОД ОГРН	КОД ВРАЧ	ДИАГНОЗ	СЕР	НИ	% ЛЬГОТЫ	КОД МЗ	КОЛИЧЕСТВО	ДАТА ОТПУСК	СУММА РВ	РЕФ. ЦЕНА	ТАРИФ	ПРЕД. ЦЕ
34-009-676 34	1022701405737	20106	A00.1		1	0	1117	1,00	12.01.2005	152,00	111,21	1,47	163,48
33-736-055 49	1022700929327	42	I67.4	БА	1	0	1601	2,00	19.01.2005	63,50	31,02	1,47	45,60
33-736-055 49	1022700929327	97	N40.0	БА	1	0	1829	1,00	21.01.2005	235,41	224,46	1,47	329,99
33-539-489 71	1022701408146	20	A00.1		1	0		1,00	28.01.2005	778,40	502,05	1,47	738,01
33-417-974 55	1022700914610	108	I11.9	БА	1	0		1,00	31.01.2005	58,71	58,71	1,47	86,30
33-417-974 55	1022700914610	108	I11.9	БА	1	0		1,00	28.01.2005	218,38	176,81	1,47	259,92
33-228-614 31	1022701405737	20102	A00.1		1	0		1,00	19.01.2005	13,45	7,15	1,47	10,51
33-125-856 29	1022502118473	C13	K26.9		3	0		3,00	26.01.2005	182,97	34,47	1,47	50,68
33-125-856 29	1022502118473	C13	M42.1		1	0		1,00	26.01.2005	52,29	8,96	1,47	13,18
33-085-110 18	1032700100201	ПОЛ13	I11.9		6	0		6,00	28.01.2005	343,02	54,53	1,47	80,15
33-085-103 19	1032700100201	ПДО1	F20.0		1	0		1,00	27.01.2005	196,36	112,20	1,47	164,93
32-707-241 31	1022700712781	43	F07.0	111	2	0		2,00	12.01.2005	1 290,02		1,47	0,00
32-550-886 47	1022502118473	C16	E11.7	111	2	0		2,00	26.01.2005	105,96	18,70	1,47	27,49
32-550-886 47	1022502118473	C16	E11.7	111	3	0		3,00	26.01.2005	199,53	34,40	1,47	50,56
32-550-854 39	1022700712781	43	F20.0	1108 Ю375	3	0	901	3,00	18.01.2005	135,99	21,60	1,47	31,78
32-550-854 39	1022700712781	43	F20.0	1108 Ю376	1	0	2667	2,00	18.01.2005	112,40	31,90	1,47	46,89
32-550-854 39	1022700712781	43	F20.0	1108 Ю377	1	0	2125	6,00	18.01.2005	92,10	9,24	1,47	13,58
32-548-655 61	1022700914610	150	I67.4	БА 0058841	1	0	1601	2,00	14.01.2005	62,26	31,02	1,47	45,60
32-548-655 61	1022700914610	150	I67.4	БА 0058844	1	0	3302	2,00	14.01.2005	260,22	165,82	1,47	243,76
32-311-889 22	1022700712781	23	E11.9	1108 3941	1	0	1303	1,50	18.01.2005	380,64	167,89	1,47	246,80
32-311-889 22	1022700712781	23	E11.9	1108 3942	1	0	1780	3,00	18.01.2005	180,90	34,40	1,47	50,56
32-311-664 07	1022700914610	395	M75.0	БА 0058439	1	0	2938	1,00	25.01.2005	10,97	8,96	1,47	13,18
32-201-354 86	1022700914610	143	I13.9	БА 0059060	1	0	1581	1,00	31.01.2005	251,28	211,86	1,47	311,43
32-201-354 86	1022700914610	143	I20.8	БА 0059061	1	0	3642	1,00	31.01.2005	378,71	420,20	1,47	617,69
32-201-354 86	1022700914610	143	I20.8	БА 0059062	1	0	742	1,00	31.01.2005	106,79	87,24	1,47	128,24
32-010-894 98	1022701405737	20108	A00.1	1 108 133	1	0	2454	2,00	24.01.2005	551,00	151,80	1,47	223,15
32-010-877 97	1022701405737	20107	A00.1	#####	1	0	3358	2,00	28.01.2005	176,00	66,03	1,47	97,07
31-817-337 42	1022701405737	20333	A00.1	11 081 446	1	0	1929	1,00	24.01.2005	436,80	353,76	1,47	520,03
31-816-752 49	1022701405737	20106	A00.1	1 108 343	1	0	1254	1,00	10.01.2005	61,70	50,07	1,47	73,61
31-705-053 14	1032700100201	ПОЛ13	I67.2	1 108 238	1	0	2240	2,00	18.01.2005	124,20	30,80	1,47	45,29
31-460-896 41	1022701130924	351	M15.0	1 108 429	1	0	989	1,00	20.01.2005	110,50	72,66	1,47	106,80
30-986-345 72	1022701130924	208	I13.2	1108	1	0	764	1,00	25.01.2005	79,25	48,28	1,47	70,91
30-985-649 81	1022700914610	508	I67.2	БА 0046382	1	0	3406	2,00	18.01.2005	54,90	26,60	1,47	39,10
30-985-649 81	1022700914610	502	N40.1	БА 0058067	1	0	1862	2,00	18.01.2005	41,58	20,90	1,47	30,72
30-769-739 76	1022701130924	109	I12.9	1108	1	0	1255	1,00	15.01.2005	86,50	58,71	1,47	86,30
30-371-205 00	1022701130924	370	N40	1108 1/14	1	0	621	1,00	27.01.2005	357,20	320,65	1,47	471,36
30-294-236 23	1022700929327	83	I20.0	БА 0052313	1	0	2611	1,00	21.01.2005	171,05	261,71	1,47	384,72

Сортировка...

Фильтр

Форма...

Итоги...

Проверка...

Текст по столбцам...

Группа и структура

Сводная таблица...

Импорт внешних данных

Список

XML

Обновить данные

Скрыть детали

Отобразить детали

Группировать...

Разгруппировать...

Создание структуры

Удалить структуру

Настройка...

10 Ж К Ч Д

A2 = 134-009-676 34

НИЛС	КОД ОГРН	КОД ВРАЧ	ДИАГНОЗ	СЕР
34-009-676 34	1022701405737	20106	A00.1	
33-736-055 49	1022700929327	42	I67.4	БА
33-736-055 49	1022700929327	97	N40.0	БА
33-539-489 71	1022701408146	20	A00.1	
33-417-974 55	1022700914610	108	I11.9	БА
33-417-974 55	1022700914610	108	I11.9	БА
33-228-614 31	1022701405737	20102	A00.1	
33-125-856 29	1022502118473	C13	K26.9	
33-125-856 29	1022502118473	C13	M42.1	
33-085-110 18	1032700100201	ПОЛ13	I11.9	
33-085-103 19	1032700100201	ПД01	F20.0	
32-707-241 31	1022700712781	43	F07.0	11
32-550-886 47	1022502118473	C16	E11.7	11
32-550-886 47	1022502118473	C16	E11.7	11
32-550-854 39	1022700712781	43	F20.0	11
32-550-854 39	1022700712781	43	F20.0	11
32-550-854 39	1022700712781	43	F20.0	1108 Ю377
32-548-655 61	1022700914610	150	I67.4	БА 0058841
32-548-655 61	1022700914610	150	I67.4	БА 0058844
32-311-889 22	1022700712781	23	E11.9	1108 3941
32-311-889 22	1022700712781	23	E11.9	1108 3942
32-311-864 07	1022700914610	395	M75.0	БА 0058439
32-201-354 86	1022700914610	143	I13.9	БА 0059060
32-201-354 86	1022700914610	143	I20.8	БА 0059061
32-201-354 86	1022700914610	143	I20.8	БА 0059062
32-010-894 98	1022701405737	20108	A00.1	1 108 133
32-010-877 97	1022701405737	20107	A00.1	#####
31-817-337 42	1022701405737	20333	A00.1	11 081 446
31-816-752 49	1022701405737	20106	A00.1	1 108 343
31-705-053 14	1032700100201	ПОЛ13	I67.2	1 108 238
31-460-896 41	1022701130924	351	M15.0	1 108 429
30-986-345 72	1022701130924	208	I13.2	1108
30-985-649 81	1022700914610	508	I67.2	БА 0046382
30-985-649 81	1022700914610	502	N40.1	БА 0058067
30-769-739 76	1022701130924	109	I12.9	1108
30-371-205 00	1022701130924	370	N40	1108 1/14
30-294-236 23	1022700929327	83	I20.0	БА 0052313

- Сортировка...
- Фильтр
- Формат...
- Итоги...
- Проверка...
- Таблица подстановки...
- Текст по столбцам...
- Консолидация...
- Группа и структура**
- Сводная таблица...
- Импорт внешних данных
- Список
- XML
- Обновить данные

H	I	J	K	L	M	N	O	
% ЛЬГОТЫ	КОД МЗ	КОЛИЧЕСТВО	ДАТА ОТПУСК	СУММА РЕФ.	ЦЕНА	ТАРИФ	ПРЕД. ЦЕ	
0	1117	1,00	12.01.2005	152,00	111,21	1,47	163,48	
0	1601	2,00	19.01.2005	63,50	31,02	1,47	45,60	
0	1829	1,00	21.01.2005	235,41	224,46	1,47	329,99	
0	1948	1,00	28.01.2005	778,40	502,05	1,47	738,01	
0	1255	1,00	31.01.2005	58,71	58,71	1,47	86,30	
0	1118	1,00	20.01.2005	218,38	176,81	1,47	259,92	
1,00		1,00	19.01.2005	13,45	7,15	1,47	10,51	
3,00		1,00	26.01.2005	182,97	34,47	1,47	50,68	
1,00		1,00	26.01.2005	52,29	8,96	1,47	13,18	
5,00		1,00	28.01.2005	343,02	54,53	1,47	80,15	
1,00		1,00	27.01.2005	196,36	112,20	1,47	164,93	
2,00		1,00	12.01.2005	1 290,02		1,47	0,00	
2,00		1,00	26.01.2005	105,96	18,70	1,47	27,45	
3,00		1,00	26.01.2005	199,53	34,40	1,47	50,56	
3,00		1,00	18.01.2005	135,99	21,60	1,47	31,78	
2,00		1,00	18.01.2005	112,40	31,90	1,47	46,89	
5,00		1,00	18.01.2005	92,10	9,24	1,47	13,58	
2,00		1,00	14.01.2005	62,26	31,02	1,47	45,60	
1	0	3302	2,00	14.01.2005	260,22	165,82	1,47	243,76
1	0	1303	1,50	18.01.2005	380,64	167,89	1,47	246,80
1	0	1780	3,00	18.01.2005	180,90	34,40	1,47	50,56
1	0	2938	1,00	25.01.2005	10,97	8,96	1,47	13,18
1	0	1581	1,00	31.01.2005	251,28	211,86	1,47	311,43
1	0	3642	1,00	31.01.2005	378,71	420,20	1,47	617,69
1	0	742	1,00	31.01.2005	106,79	87,24	1,47	128,24
1	0	2454	2,00	24.01.2005	551,00	151,80	1,47	223,15
1	0	3358	2,00	28.01.2005	176,00	66,03	1,47	97,07
1	0	1929	1,00	24.01.2005	436,80	353,76	1,47	520,03
1	0	1254	1,00	10.01.2005	61,70	50,07	1,47	73,61
1	0	2240	2,00	18.01.2005	124,20	30,80	1,47	45,29
1	0	989	1,00	20.01.2005	110,50	72,66	1,47	106,80
1	0	764	1,00	25.01.2005	79,25	48,28	1,47	70,91
1	0	3406	2,00	18.01.2005	54,90	26,60	1,47	39,10
1	0	1862	2,00	18.01.2005	41,58	20,90	1,47	30,72
1	0	1255	1,00	15.01.2005	86,50	58,71	1,47	86,30
1	0	621	1,00	27.01.2005	357,20	320,65	1,47	471,36
1	0	2611	1,00	21.01.2005	171,05	261,71	1,47	384,72

- Скрыть детали
- Отобразить детали
- Группировать...**
- Разгруппировать...
- Создание структуры
- Удалить структуру
- Настройка...

10 Ж К Ч Д [Иконки] б а с % 000 ,00 -> 0,0

A2 fx 134-009-676 34

А	В	С	Д	Е	Ф	Г	Н	И	Ж	К	Л	М	Н	О
НИЛС	КОД ОГРН	КОД ВРАЧ	ДИАГНОЗ	СЕРИЯ И № Р	ДАТА РЕЦЕПТА	ИСТОЧНИ	% ЛЬГОТЫ	КОД МЗ	КОЛИЧЕСТВО	ДАТА ОТПУСК	СУММА РВ	РЕФ. ЦЕНА	ТАРИФ	ПРЕД. ЦЕ
34-009-676 34	1022701405737	20106	A00.1	1 108 721	16.12.2004	1	0	1117	1,00	12.01.2005	152,00	111,21	1,47	163,48
33-736-055 49	1022700929327	42	I67.4	БА 0050997	15.01.2005	1	0	1601	2,00	19.01.2005	63,50	31,02	1,47	45,60
33-736-055 49	1022700929327	97	N40.0	БА 0052785	20.01.2005	1	0	1829	1,00	21.01.2005	235,41	224,46	1,47	329,99
33-539-489 71	1022701408146	20	A00.1	11 083 812	14.01.2005	1	0	1948	1,00	28.01.2005	778,40	502,05	1,47	738,01
33-417-974 55	1022700914610	108	I11.9	БА 0060508	27.01.2005	1	0	1255	1,00	31.01.2005	58,71	58,71	1,47	86,30
33-417-974 55	1022700914610	108	I11.9	БА 0060509	27.01.2005	1	0	1118	1,00	28.01.2005	218,38	176,81	1,47	259,92
33-228-614 31	1022701405737	20102	A00.1	1 108 847	13.01.2005	1	0	2955	1,00	19.01.2005	13,45	7,15	1,47	10,51
33-125-856 29	1022502118473	C13	K26.9	1 108 240	26.01.2005	1	0	1511	3,00	26.01.2005	182,97	34,47	1,47	50,68
33-125-856 29	1022502118473	C13	M42.1	1 108 241	26.01.2005	1	0	2938	1,00	26.01.2005	52,29	8,96	1,47	13,18
33-085-110 18	1032700100201	ПОЛ13	I11.9	11 081 165	28.01.2005	1	0	2317	6,00	28.01.2005	343,02	54,53	1,47	80,15
33-085-103 19	1032700100201	ПДО1	F20.0	11 081 991	27.01.2005	1	0	1012	1,00	27.01.2005	196,36	112,20	1,47	164,93
32-707-241 31	1022700712781	43	F07.0	1108 Ю83	12.01.2005	1	0	2638	2,00	12.01.2005	1 290,02		1,47	0,00
32-550-886 47	1022502118473	C16	E11.7	1108 80	25.01.2005	1	0	2295	2,00	26.01.2005	105,96	18,70	1,47	27,49
32-550-886 47	1022502118473	C16	E11.7	1108 81	25.01.2005	1	0	1780	3,00	26.01.2005	199,53	34,40	1,47	50,56
32-550-854 39	1022700712781	43	F20.0	1108 Ю375	18.01.2005	1	0	401	3,00	18.01.2005	135,99	21,60	1,47	31,78
32-550-854 39	1022700712781	43	F20.0	1108 Ю376	18.01.2005	1	0	2667	2,00	18.01.2005	112,40	31,90	1,47	46,89
32-550-854 39	1022700712781	43	F20.0	1108 Ю377	18.01.2005	1	0	2125	6,00	18.01.2005	92,10	9,24	1,47	13,58
32-548-655 61	1022700914610	150	I67.4	БА 0058841	13.01.2005	1	0	1601	2,00	14.01.2005	62,26	31,02	1,47	45,60
32-548-655 61	1022700914610	150	I67.4	БА 0058844	13.01.2005	1	0	3302	2,00	14.01.2005	260,22	165,82	1,47	243,76
32-311-889 22	1022700712781	23	E11.9	1108 3941	28.12.2004	1	0	1303	1,50	18.01.2005	380,64	167,89	1,47	246,80
32-311-889 22	1022700712781	23	E11.9	1108 3942	28.12.2004	1	0	1780	3,00	18.01.2005	180,90	34,40	1,47	50,56
32-311-664 07	1022700914610	395	M75.0	БА 0058439	21.01.2005	1	0	2938	1,00	25.01.2005	10,97	8,96	1,47	13,18
32-201-354 86	1022700914610	143	I13.9	БА 0059060	31.01.2005	1	0	1581	1,00	31.01.2005	251,28	211,86	1,47	311,43
32-201-354 86	1022700914610	143	I20.8	БА 0059061	31.01.2005				1,00	31.01.2005	378,71	420,20	1,47	617,69
32-201-354 86	1022700914610	143	I20.8	БА 0059062	31.01.2005				1,00	31.01.2005	106,79	87,24	1,47	128,24
32-010-894 98	1022701405737	20108	A00.1	1 108 133	21.01.2005				2,00	24.01.2005	551,00	151,80	1,47	223,15
32-010-877 97	1022701405737	20107	A00.1	#####	24.01.2005				2,00	28.01.2005	176,00	66,03	1,47	97,07
31-817-337 42	1022701405737	20333	A00.1	11 081 446	20.01.2005				1,00	24.01.2005	436,80	353,76	1,47	520,03
31-816-752 49	1022701405737	20106	A00.1	1 108 343	22.12.2004				1,00	10.01.2005	61,70	50,07	1,47	73,67
31-705-053 14	1032700100201	ПОЛ13	I67.2	1 108 238	17.01.2005				2,00	18.01.2005	124,20	30,80	1,47	45,29
31-460-896 41	1022701130924	351	M15.0	1 108 429	20.01.2005				1,00	20.01.2005	110,50	72,66	1,47	106,80
30-986-345 72	1022701130924	208	I13.2	1108	25.01.2005				1,00	25.01.2005	79,25	48,28	1,47	70,91
30-985-649 81	1022700914610	508	I67.2	БА 0046382	18.01.2005				2,00	18.01.2005	54,90	26,60	1,47	39,10
30-985-649 81	1022700914610	502	N40.1	БА 0058067	18.01.2005				2,00	18.01.2005	41,58	20,90	1,47	30,72
30-769-739 76	1022701130924	109	I12.9	1108	11.01.2005				1,00	15.01.2005	86,50	58,71	1,47	86,30
30-371-205 00	1022701130924	370	N40	1108 1/14	27.01.2005				1,00	27.01.2005	357,20	320,65	1,47	471,36
30-294-236 23	1022700929327	83	I20.0	БА 0052313	19.01.2005				1,00	21.01.2005	171,05	261,71	1,47	384,72

Группирование

Сгруппировать

строки

столбцы

OK Отмена

10 Ж К Ч Д Σ А А 000 0,00 0,00

A2 fx 134-009-676 34

	A	B	C	D	E	F	G	H	I	J	K	L	M	N	PR
1	СНИЛС	КОД ОГРН	КОД ВРАЧ	ДИАГНОЗ	СЕРИЯ И № В	ДАТА РЕЦЕПТА	ИСТОЧНИ	% ЛЬГОТЫ	КОД МЗ	КОЛИЧЕСТВО	ДАТА ОТПУСК	СУММА РВ	РЕФ. ЦЕНА	ТАРИФ	ПР
2	134-009-676 34	1022701405737	20106	A00.1	1 108 721	16.12.2004	1	0	1117	1,00	12.01.2005	152,00	111,21	1,47	
3	133-736-055 49	1022700929327	42	I67.4	БА 0050997	15.01.2005	1	0	1601	2,00	19.01.2005	63,50	31,02	1,47	
4	133-736-055 49	1022700929327	97	N40.0	БА 0052785	20.01.2005	1	0	1829	1,00	21.01.2005	235,41	224,46	1,47	
5	133-539-489 71	1022701408146	20	A00.1	11 083 812	14.01.2005	1	0	1948	1,00	28.01.2005	778,40	502,05	1,47	
6	133-417-974 55	1022700914610	108	I11.9	БА 0060508	27.01.2005	1	0	1255	1,00	31.01.2005	58,71	58,71	1,47	
7	133-417-974 55	1022700914610	108	I11.9	БА 0060509	27.01.2005	1	0	1118	1,00	28.01.2005	218,38	176,81	1,47	
8	133-228-614 31	1022701405737	20102	A00.1	1 108 847	13.01.2005	1	0	2955	1,00	19.01.2005	13,45	7,15	1,47	
9	133-125-856 29	1022502118473	C13	K26.9	1 108 240	26.01.2005	1	0	1511	3,00	26.01.2005	182,97	34,47	1,47	
10	133-125-856 29	1022502118473	C13	M42.1	1 108 241	26.01.2005	1	0	2938	1,00	26.01.2005	52,29	8,96	1,47	
11	133-085-110 18	1032700100201	ПОЛ13	I11.9	11 081 165	28.01.2005	1	0	2317	6,00	28.01.2005	343,02	54,53	1,47	
12	133-085-103 19	1032700100201	ПДО1	F20.0	11 081 991	27.01.2005	1	0	1012	1,00	27.01.2005	196,36	112,20	1,47	
13	132-707-241 31	1022700712781	43	F07.0	1108 Ю83	12.01.2005	1	0	2638	2,00	12.01.2005	1 290,02		1,47	
14	132-550-886 47	1022502118473	C16	E11.7	1108 80	25.01.2005	1	0	2295	2,00	26.01.2005	105,96	18,70	1,47	
15	132-550-886 47	1022502118473	C16	E11.7	1108 81	25.01.2005	1	0	1780	3,00	26.01.2005	199,53	34,40	1,47	
16	132-550-854 39	1022700712781	43	F20.0	1108 Ю375	18.01.2005	1	0	401	3,00	18.01.2005	135,99	21,60	1,47	
17	132-550-854 39	1022700712781	43	F20.0	1108 Ю376	18.01.2005	1	0	2667	2,00	18.01.2005	112,40	31,90	1,47	
18	132-550-854 39	1022700712781	43	F20.0	1108 Ю377	18.01.2005	1	0	2125	6,00	18.01.2005	92,10	9,24	1,47	
19	132-548-655 61	1022700914610	150	I67.4	БА 0058841	13.01.2005	1	0	1601	2,00	14.01.2005	62,26	31,02	1,47	
20	132-548-655 61	1022700914610	150	I67.4	БА 0058844	13.01.2005	1	0	3302	2,00	14.01.2005	260,22	165,82	1,47	
21	132-311-889 22	1022700712781	23	E11.9	1108 3941	28.12.2004	1	0	1303	1,50	18.01.2005	380,64	167,89	1,47	
22	132-311-889 22	1022700712781	23	E11.9	1108 3942	28.12.2004	1	0	1780	3,00	18.01.2005	180,90	34,40	1,47	
23	132-311-864 07	1022700914610	395	M75.0	БА 0058439	21.01.2005	1	0	2938	1,00	25.01.2005	10,97	8,96	1,47	
24	132-201-354 86	1022700914610	143	I13.9	БА 0059060	31.01.2005	1	0	1581	1,00	31.01.2005	251,28	211,86	1,47	
25	132-201-354 86	1022700914610	143	I20.8	БА 0059061	31.01.2005	1	0	3642	1,00	31.01.2005	378,71	420,20	1,47	
26	132-201-354 86	1022700914610	143	I20.8	БА 0059062	31.01.2005	1	0	742	1,00	31.01.2005	106,79	87,24	1,47	
27	132-010-894 98	1022701405737	20108	A00.1	1 108 133	21.01.2005	1	0	2454	2,00	24.01.2005	551,00	151,80	1,47	
28	132-010-877 97	1022701405737	20107	A00.1	#####	24.01.2005	1	0	3358	2,00	28.01.2005	176,00	66,03	1,47	
29	131-817-337 42	1022701405737	20333	A00.1	11 081 446	20.01.2005	1	0	1929	1,00	24.01.2005	436,80	353,76	1,47	
30	131-816-752 49	1022701405737	20106	A00.1	1 108 343	22.12.2004	1	0	1254	1,00	10.01.2005	61,70	50,07	1,47	
31	131-705-053 14	1032700100201	ПОЛ13	I67.2	1 108 238	17.01.2005	1	0	2240	2,00	18.01.2005	124,20	30,80	1,47	
32	131-460-896 41	1022701130924	351	M15.0	1 108 429	20.01.2005	1	0	989	1,00	20.01.2005	110,50	72,66	1,47	
33	130-986-345 72	1022701130924	208	I13.2	1108	25.01.2005	1	0	764	1,00	25.01.2005	79,25	48,28	1,47	
34	130-985-649 81	1022700914610	508	I67.2	БА 0046382	18.01.2005	1	0	3406	2,00	18.01.2005	54,90	26,60	1,47	
35	130-985-649 81	1022700914610	502	H40.1	БА 0058067	18.01.2005	1	0	1862	2,00	18.01.2005	41,58	20,90	1,47	
36	130-769-739 76	1022701130924	109	I12.9	1108	11.01.2005	1	0	1255	1,00	15.01.2005	86,50	58,71	1,47	
37	130-371-205 00	1022701130924	370	N40	1108 1/14	27.01.2005	1	0	621	1,00	27.01.2005	357,20	320,65	1,47	
38	130-294-236 23	1022700929327	83	I20.0	БА 0052313	19.01.2005	1	0	2611	1,00	21.01.2005	171,05	261,71	1,47	

сводный реестр / приложение 1 / приложение 3 / 31 /

Автофигуры

10 Ж К Ч Д Σ А А 000 ,00 ,00

A2 fx 134-009-676 34

	A	B	C	D	E	F	G	H	I	J	K	L	M	N	PR
1	СНИЛС	КОД ОГРН	КОД ВРАЧ	ДИАГНОЗ	СЕРИЯ И № В	ДАТА РЕЦЕПТА	ИСТОЧНИ	% ЛЬГОТЫ	КОД МЗ	КОЛИЧЕСТВО	ДАТА ОТПУСК	СУММА РЕ	РЕФ. ЦЕНА	ТАРИФ	PR
2	134-009-676 34	1022701405737	20106	A00.1	1 108 721	16.12.2004	1	0	1117	1,00	12.01.2005	152,00	111,21	1,47	
3	133-736-055 49	1022700929327	42	I67.4	БА 0050997	15.01.2005	1	0	1601	2,00	19.01.2005	63,50	31,02	1,47	
4	133-736-055 49	1022700929327	97	N40.0	БА 0052785	20.01.2005	1	0	1829	1,00	21.01.2005	235,41	224,46	1,47	
5	133-539-489 71	1022701408146	20	A00.1	11 083 812	14.01.2005	1	0	1948	1,00	28.01.2005	778,40	502,05	1,47	
6	133-417-974 55	1022700914610	108	I11.9	БА 0060508	27.01.2005	1	0	1255	1,00	31.01.2005	58,71	58,71	1,47	
7	133-417-974 55	1022700914610	108	I11.9	БА 0060509	27.01.2005	1	0	1118	1,00	28.01.2005	218,38	176,81	1,47	
8	133-228-614 31	1022701405737	20102	A00.1	1 108 847	13.01.2005	1	0	2955	1,00	19.01.2005	13,45	7,15	1,47	
9	133-125-856 29	1022502118473	C13	K26.9	1 108 240	26.01.2005	1	0	1511	3,00	26.01.2005	182,97	34,47	1,47	
10	133-125-856 29	1022502118473	C13	M42.1	1 108 241	26.01.2005	1	0	2938	1,00	26.01.2005	52,29	8,96	1,47	
11	133-085-110 18	1032700100201	ПОЛ13	I11.9	11 081 165	28.01.2005	1	0	2317	6,00	28.01.2005	343,02	54,53	1,47	
12	133-085-103 19	1032700100201	ПДО1	F20.0	11 081 991	27.01.2005	1	0	1012	1,00	27.01.2005	196,36	112,20	1,47	
13	132-707-241 31	1022700712781	43	F07.0	1108 Ю83	12.01.2005	1	0	2638	2,00	12.01.2005	1 290,02		1,47	
14	132-550-886 47	1022502118473	C16	E11.7	1108 80	25.01.2005	1	0	2295	2,00	26.01.2005	105,96	18,70	1,47	
15	132-550-886 47	1022502118473	C16	E11.7	1108 81	25.01.2005	1	0	1780	3,00	26.01.2005	199,53	34,40	1,47	
16	132-550-854 39	1022700712781	43	F20.0	1108 Ю375	18.01.2005	1	0	401	3,00	18.01.2005	135,99	21,60	1,47	
17	132-550-854 39	1022700712781	43	F20.0	1108 Ю376	18.01.2005	1	0	2667	2,00	18.01.2005	112,40	31,90	1,47	
18	132-550-854 39	1022700712781	43	F20.0	1108 Ю377	18.01.2005	1	0	2125	6,00	18.01.2005	92,10	9,24	1,47	
19	132-548-655 61	1022700914610	150	I67.4	БА 0058841	13.01.2005	1	0	1601	2,00	14.01.2005	62,26	31,02	1,47	
20	132-548-655 61	1022700914610	150	I67.4	БА 0058844	13.01.2005	1	0	3302	2,00	14.01.2005	260,22	165,82	1,47	
21	132-311-889 22	1022700712781	23	E11.9	1108 3941	28.12.2004	1	0	1303	1,50	18.01.2005	380,64	167,89	1,47	
22	132-311-889 22	1022700712781	23	E11.9	1108 3942	28.12.2004	1	0	1780	3,00	18.01.2005	180,90	34,40	1,47	
23	132-311-864 07	1022700914610	395	M75.0	БА 0058439	21.01.2005	1	0	2938	1,00	25.01.2005	10,97	8,96	1,47	
24	132-201-354 86	1022700914610	143	I13.9	БА 0059060	31.01.2005	1	0	1581	1,00	31.01.2005	251,28	211,86	1,47	
25	132-201-354 86	1022700914610	143	I20.8	БА 0059061	31.01.2005	1	0	3642	1,00	31.01.2005	378,71	420,20	1,47	
26	132-201-354 86	1022700914610	143	I20.8	БА 0059062	31.01.2005	1	0	742	1,00	31.01.2005	106,79	87,24	1,47	
27	132-010-894 98	1022701405737	20108	A00.1	1 108 133	21.01.2005	1	0	2454	2,00	24.01.2005	551,00	151,80	1,47	
28	132-010-877 97	1022701405737	20107	A00.1	#####	24.01.2005	1	0	3358	2,00	28.01.2005	176,00	66,03	1,47	
29	131-817-337 42	1022701405737	20333	A00.1	11 081 446	20.01.2005	1	0	1929	1,00	24.01.2005	436,80	353,76	1,47	
30	131-816-752 49	1022701405737	20106	A00.1	1 108 343	22.12.2004	1	0	1254	1,00	10.01.2005	61,70	50,07	1,47	
31	131-705-053 14	1032700100201	ПОЛ13	I67.2	1 108 238	17.01.2005	1	0	2240	2,00	18.01.2005	124,20	30,80	1,47	
32	131-460-896 41	1022701130924	351	M15.0	1 108 429	20.01.2005	1	0	989	1,00	20.01.2005	110,50	72,66	1,47	
33	130-986-345 72	1022701130924	208	I13.2	1108	25.01.2005	1	0	764	1,00	25.01.2005	79,25	48,28	1,47	
34	130-985-649 81	1022700914610	508	I67.2	БА 0046382	18.01.2005	1	0	3406	2,00	18.01.2005	54,90	26,60	1,47	
35	130-985-649 81	1022700914610	502	H40.1	БА 0058067	18.01.2005	1	0	1862	2,00	18.01.2005	41,58	20,90	1,47	
36	130-769-739 76	1022701130924	109	I12.9	1108	11.01.2005	1	0	1255	1,00	15.01.2005	86,50	58,71	1,47	
37	130-371-205 00	1022701130924	370	N40	1108 1/14	27.01.2005	1	0	621	1,00	27.01.2005	357,20	320,65	1,47	
38	130-294-236 23	1022700929327	83	I20.0	БА 0052313	19.01.2005	1	0	2611	1,00	21.01.2005	171,05	261,71	1,47	

сводный реестр / приложение 1 / приложение 3 / 31 /

Автофигуры

10 Ж К Ч D

A2 fx 134-009-676 34

Сортировка...
 Фильтр
 Форма...
Итоги...
 Проверка...
 Текст по столбцам...
 Группа и структура
 Сводная таблица...
 Импорт внешних данных
 Список
 XML
 Обновить данные

	A	B	C	D	G	H	I	J	K	L	M	N			
	СНИЛС	КОД ОГРН	КОД ВРАЧ	ДИАП	ИСТОЧНИ	% ЛЬГОТ	КОД МЗ	КОЛИЧЕСТВО	ДАТА ОТПУСК	СУММА РЕ	РЕФ. ЦЕНА	ТАРИФ	ПР		
1															
2	134-009-676 34	1022701405737	20106	A00.1	1	0	1117	1,00	12.01.2005	152,00	111,21	1,47			
3	133-736-055 49	1022700929327	42	I67.4	1	0	1601	2,00	19.01.2005	63,50	31,02	1,47			
4	133-736-055 49	1022700929327	97	N40.0	1	0	1829	1,00	21.01.2005	235,41	224,46	1,47			
5	133-539-489 71	1022701408146	20	A00.1	1	0	1948	1,00	28.01.2005	778,40	502,05	1,47			
6	133-417-974 55	1022700914610	108	I11.9	1	0	1255	1,00	31.01.2005	58,71	58,71	1,47			
7	133-417-974 55	1022700914610	108	I11.9	1	0	1118	1,00	28.01.2005	218,38	176,81	1,47			
8	133-228-614 31	1022701405737	20102	A00.1	1	0	2955	1,00	19.01.2005	13,45	7,15	1,47			
9	133-125-856 29	1022502118473	C13	K26.9	1	0	1511	3,00	26.01.2005	182,97	34,47	1,47			
10	133-125-856 29	1022502118473	C13	M42.1	1	0	2938	1,00	26.01.2005	52,29	8,96	1,47			
11	133-085-110 18	1032700100201	ПОЛ13	I11.9	1	0	2317	6,00	28.01.2005	343,02	54,53	1,47			
12	133-085-103 19	1032700100201	ПДО1	F20.0	1	0	1012	1,00	27.01.2005	196,36	112,20	1,47			
13	132-707-241 31	1022700712781	43	F07.0	1	0	2638	2,00	12.01.2005	1 290,02		1,47			
14	132-550-886 47	1022502118473	C16	E11.7	1	0	2295	2,00	26.01.2005	105,96	18,70	1,47			
15	132-550-886 47	1022502118473	C16	E11.7	1	0	1780	3,00	26.01.2005	199,53	34,40	1,47			
16	132-550-854 39	1022700712781	43	F20.0	1108 Ю375		18.01.2005	1	0	401	3,00	18.01.2005	135,99	21,60	1,47
17	132-550-854 39	1022700712781	43	F20.0	1108 Ю376		18.01.2005	1	0	2667	2,00	18.01.2005	112,40	31,90	1,47
18	132-550-854 39	1022700712781	43	F20.0	1108 Ю377		18.01.2005	1	0	2125	6,00	18.01.2005	92,10	9,24	1,47
19	132-548-655 61	1022700914610	150	I67.4	БА 0058841		13.01.2005	1	0	1601	2,00	14.01.2005	62,26	31,02	1,47
20	132-548-655 61	1022700914610	150	I67.4	БА 0058844		13.01.2005	1	0	3302	2,00	14.01.2005	260,22	165,82	1,47
21	132-311-889 22	1022700712781	23	E11.9	1108 3941		28.12.2004	1	0	1303	1,50	18.01.2005	380,64	167,89	1,47
22	132-311-889 22	1022700712781	23	E11.9	1108 3942		28.12.2004	1	0	1780	3,00	18.01.2005	180,90	34,40	1,47
23	132-311-864 07	1022700914610	395	M75.0	БА 0058439		21.01.2005	1	0	2938	1,00	25.01.2005	10,97	8,96	1,47
24	132-201-354 86	1022700914610	143	I13.9	БА 0059060		31.01.2005	1	0	1581	1,00	31.01.2005	251,28	211,86	1,47
25	132-201-354 86	1022700914610	143	I20.8	БА 0059061		31.01.2005	1	0	3642	1,00	31.01.2005	378,71	420,20	1,47
26	132-201-354 86	1022700914610	143	I20.8	БА 0059062		31.01.2005	1	0	742	1,00	31.01.2005	106,79	87,24	1,47
27	132-010-894 98	1022701405737	20108	A00.1	1 108 133		21.01.2005	1	0	2454	2,00	24.01.2005	551,00	151,80	1,47
28	132-010-877 97	1022701405737	20107	A00.1	#####		24.01.2005	1	0	3358	2,00	28.01.2005	176,00	66,03	1,47
29	131-817-337 42	1022701405737	20333	A00.1	11 081 446		20.01.2005	1	0	1929	1,00	24.01.2005	436,80	353,76	1,47
30	131-816-752 49	1022701405737	20106	A00.1	1 108 343		22.12.2004	1	0	1254	1,00	10.01.2005	61,70	50,07	1,47
31	131-705-053 14	1032700100201	ПОЛ13	I67.2	1 108 238		17.01.2005	1	0	2240	2,00	18.01.2005	124,20	30,80	1,47
32	131-460-896 41	1022701130924	351	M15.0	1 108 429		20.01.2005	1	0	989	1,00	20.01.2005	110,50	72,66	1,47
33	130-986-345 72	1022701130924	208	I13.2	1108		25.01.2005	1	0	764	1,00	25.01.2005	79,25	48,28	1,47
34	130-985-649 81	1022700914610	508	I67.2	БА 0046382		18.01.2005	1	0	3406	2,00	18.01.2005	54,90	26,60	1,47
35	130-985-649 81	1022700914610	502	H40.1	БА 0058067		18.01.2005	1	0	1862	2,00	18.01.2005	41,58	20,90	1,47
36	130-769-739 76	1022701130924	109	I12.9	1108		11.01.2005	1	0	1255	1,00	15.01.2005	86,50	58,71	1,47
37	130-371-205 00	1022701130924	370	N40	1108 1/4		27.01.2005	1	0	621	1,00	27.01.2005	357,20	320,65	1,47
38	130-294-236 23	1022700929327	83	I20.0	БА 0052313		19.01.2005	1	0	2611	1,00	21.01.2005	171,05	261,71	1,47

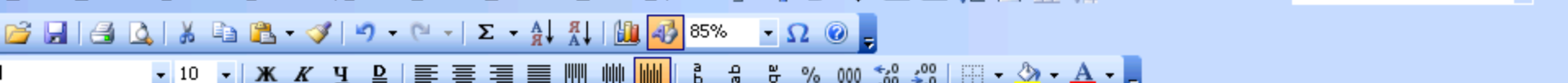

A1 СНИЛС

	A	B	C	D	E	F	G	H	I	J	K	L	M	N
1	СНИЛС	КОД ОГРН	КОД ВРАЧ	ДИАГНОЗ	СЕРИЯ И № Р	ДАТА РЕЦЕПТА	ИСТОЧНИ	% ЛЬГОТЫ	КОД МЗ	КОЛИЧЕСТВО	ДАТА ОТПУСКА	СУММА РЕ	РЕФ. ЦЕНА	ТАРИФ
2	134-009-676 34	1022701405737	20106	A00.1	1 108 721	16.12.2004	1	0	1117	1,00	12.01.2005	152,00	111,21	1,47
3	133-736-055 49	1022700929327	42	I67.4	БА 0050997	15.01.2005	1	0	1601	2,00	19.01.2005	63,50	31,02	1,47
4	133-736-055 49	1022700929327	97	N40.0	БА 0052785	20.01.2005	1	0	1829	1,00	21.01.2005	235,41	224,46	1,47
5	133-539-489 71	1022701408146	20	A00.1	11 083 812	14.01.2005	1	0	1948	1,00	28.01.2005	778,40	502,05	1,47
6	133-417-974 55	1022700914610	108	I11.9	БА 0060508	27.01.2005	1	0	1255	1,00	31.01.2005	58,71	58,71	1,47
7	133-417-974 55	1022700914610	108	I11.9	БА 0060509	27.01.2005	1	0	1118	1,00	28.01.2005	218,38	176,81	1,47
8	133-228-614 31	1022701405737	20102	A00.1	1 108 847	13.01.2005	1	0	2955	1,00	19.01.2005	13,45	7,15	1,47
9	133-125-856 29	1022502118473	C13	K26.9	1 108 240	26.01.2005	1	0	1511	3,00	26.01.2005	182,97	34,47	1,47
10	133-125-856 29	1022502118473	C13	M42.1	1 108 241	26.01.2005	1	0	2938	1,00	26.01.2005	52,29	8,96	1,47
11	133-085-110 18	1032700100201	ПОЛ13	I11.9	11 081 165	28.01.2005	1	0	2317	6,00	28.01.2005	343,02	54,53	1,47
12	133-085-103 19	1032700100201	ПД01	F20.0	11 081 991	27.01.2005	1	0	1012	1,00	27.01.2005	196,36	112,20	1,47
13	132-707-241 31	1022700712781	43	F07.0	1108 Ю83	12.01.2005	1	0						
14	132-550-886 47	1022502118473	C16	E11.7	1108 80	25.01.2005	1	0						
15	132-550-886 47	1022502118473	C16	E11.7	1108 81	25.01.2005	1	0						
16	132-550-854 39	1022700712781	43	F20.0	1108 Ю375	18.01.2005	1	0						
17	132-550-854 39	1022700712781	43	F20.0	1108 Ю375	18.01.2005	1	0						
18	132-550-854 39	1022700712781	43	F20.0	1108 Ю375	18.01.2005	1	0						
19	132-550-854 39	1022700712781	43	F20.0	1108 Ю375	18.01.2005	1	0						
20	132-550-854 39	1022700712781	43	F20.0	1108 Ю375	18.01.2005	1	0						
21	132-550-854 39	1022700712781	43	F20.0	1108 Ю375	18.01.2005	1	0						
22	132-311-889 22	1022700712781	23	E11.7	1108 3942	25.01.2005	1	0		1,50	14.01.2005	260,22	165,82	1,47
23	132-311-889 22	1022700712781	23	E11.7	1108 3942	25.01.2005	1	0		1,50	18.01.2005	380,64	167,89	1,47
24	132-311-889 22	1022700712781	23	E11.7	1108 3942	25.01.2005	1	0		3,00	18.01.2005	180,90	34,40	1,47
25	132-311-889 22	1022700712781	23	E11.7	1108 3942	25.01.2005	1	0		1,00	25.01.2005	10,97	8,96	1,47
26	132-201-354 86	1022700914610	143	I13.9	БА 0059061	31.01.2005	1	0		1,00	31.01.2005	251,28	211,86	1,47
27	132-201-354 86	1022700914610	143	I20.8	БА 0059061	31.01.2005	1	0		1,00	31.01.2005	378,71	420,20	1,47
28	132-201-354 86	1022700914610	143	I20.8	БА 0059062	31.01.2005	1	0		1,00	31.01.2005	106,79	87,24	1,47
29	132-201-354 86	1022700914610	143	I20.8	БА 0059062	31.01.2005	1	0		2,00	24.01.2005	551,00	151,80	1,47
30	132-201-354 86	1022700914610	143	I20.8	БА 0059062	31.01.2005	1	0		2,00	28.01.2005	176,00	66,03	1,47
31	132-201-354 86	1022700914610	143	I20.8	БА 0059062	31.01.2005	1	0		1,00	24.01.2005	436,80	353,76	1,47
32	132-201-354 86	1022700914610	143	I20.8	БА 0059062	31.01.2005	1	0		1,00	10.01.2005	61,70	50,07	1,47
33	132-201-354 86	1022700914610	143	I20.8	БА 0059062	31.01.2005	1	0		2,00	18.01.2005	124,20	30,80	1,47
34	132-201-354 86	1022700914610	143	I20.8	БА 0059062	31.01.2005	1	0		1,00	20.01.2005	110,50	72,66	1,47
35	132-201-354 86	1022700914610	143	I20.8	БА 0059062	31.01.2005	1	0		1,00	25.01.2005	79,25	48,28	1,47
36	130-769-739 76	1022701130924	109	I12.9	1108	18.01.2005	1	0		2,00	18.01.2005	54,90	26,60	1,47
37	130-769-739 76	1022701130924	109	I12.9	1108	18.01.2005	1	0		2,00	18.01.2005	41,58	20,90	1,47
38	130-371-205 00	1022701130924	370	N40	1108 114	15.01.2005	1	0		1,00	15.01.2005	86,50	58,71	1,47
39	130-371-205 00	1022701130924	370	N40	1108 114	27.01.2005	1	0		1,00	27.01.2005	357,20	320,65	1,47
40	130-294-236 23	1022700929327	83	I20.0	БА 0052313	21.01.2005	1	0		1,00	21.01.2005	171,05	261,71	1,47

По какому столбцу происходит выборка значений

Оператор значений

Промежуточные итоги

При каждом изменении в:

СНИЛС

Операция:

Сумма

Добавить итоги по:

- SnilsFound
- УЦ
- Id

Заменить текущие итоги

Конец страницы между группами

Итоги под данными

Убрать все ОК Отмена

Место куда добавляются значения из оператора

	A	B	C	D	E	F	G	H	I	J	K	L
1	СНИЛС	КОД ВРАЧА	ДИАГНОЗ	ВЯ И № РЕЦ	ДАТА РЕЦЕПТА	ИСТОЧНИК	% ЛЬГОТ	КОД МЗ	КОЛИЧЕСТВО	ДАТА ОТПУСКА	СУММА РАСЧ	РЕФ. КОД
2	121-460-729 19	22104	M42.0	8	28.01.2005	1	0	989	1	08.02.2005	72,66	72
3	122-648-592 61	87	I11.0	1 108	09.02.2005	1	0	2549	2	09.02.2005	8,98	4
4	028-456-423 63	22114	K27.5	1108	08.02.2005	1	0	3481	1	10.02.2005	205,1	171
5	095-202-836 62	22114	I20.8	1108	03.02.2005	1	0	1255	1	04.02.2005	58,71	58
6	095-202-836 62	22114	I11.0	1108	03.02.2005	1	0	2328	1,5	14.02.2005	41,25	2
7	088-729-633 33	22114	I67.4	1108	31.01.2005	1	0	1928	2	07.02.2005	60,5	2
8	121-460-474 15	22103	I20.8	1108	26.01.2005	1	0	1255	1	07.02.2005	78,5	58
9	121-460-474 15	22103	I20.8	1 108	25.01.2005	1	0	383	1	07.02.2005	42,3	28
10	087-689-406 41	22103	I13.2	1108	25.01.2005	1	0	383	2	09.02.2005	81,8	28
11	090-615-457 61	22301	M06.0	1 108	31.01.2005	1	0	1276	1	14.02.2005	188,35	15
12	090-615-457 61	22301	M06.0	1 108	31.01.2005	1	0	535	1,5	11.02.2005	41,25	2
13	031-287-446 36	22301	M15.0	1 108	31.01.2005	1	0	557	2	01.02.2005	70,22	35
14	117-726-533 65	22316	I13.9	1 108	31.01.2005	1	0	3399	1,5	10.02.2005	71,04	38
15	028-588-188 00	22301	M15.0	1 108	28.01.2005	1	0	987	1	10.02.2005	94,02	94
16	070-792-660 80	22301	G05.0	1108				557	1	03.02.2005	35,11	35
17	070-792-660 80	22301	J05.0	1108				988	1	03.02.2005	102,97	102
18	087-347-767 17	22301	M10.0	1 108				29	2	10.02.2005	57,2	2
19	088-729-632 32	22301	M06.0	1 108				301	1	09.02.2005	262,45	204
20	087-689-535 49	22113	I15.8	1 108				1118	1	08.02.2005	235,15	176
21	087-076-800 95	22113	J15.8	1108				2328	3	04.02.2005	82,5	2
22	121-462-781 31	22113	J15.8	1108				1255	1	03.02.2005	58,71	58
23	088-250-085 77	22106	I49.9	1 108				63	1	15.02.2005	100,6	
24	060-944-632 63	2339	E04.2	1108				1106	0,5	02.02.2005	40,99	81
25	090-615-593 68	22312	I67.2	1108				3301	2	10.02.2005	271,1	148
26	088-596-589 57	22312	I67.2	1108				2553	2	05.02.2005	36,96	18
27	040-317-388 15	22312	T42.6	1108				988	1	04.02.2005	102,97	102
28	031-279-583 47	22312	I67.2	1108				1616	1,5	07.02.2005	47,7	3
29	031-279-583 47	22312	I67.2	1108				3302	1	07.02.2005	161,36	165
30	032-533-871 33	22312	M54	1 108				989	1	07.02.2005	72,66	72
31	033-768-101 52	22104	I13.2	1108				2328	3	01.02.2005	82,5	2

Промежуточные итоги

При каждом изменении в:

СНИЛС

Операция:

- Сумма
- Сумма
- Количество**
- Среднее
- Максимум
- Минимум
- Произведение

Заменить текущие итоги

Конец страницы между группами

Итоги под данными

Убрать все ОК Отмена

	A	B	C	D	E	F	G	H	I	J	K	L	M	N	O	P
1	СНИЛС	КОД ВРАЧА	ДИАГНОЗ	ИЯ И № РЕЦЕ	ДАТА РЕЦЕПТА	ИСТОЧН	% ЛЬГОТ	КОД МЗ	КОЛИЧЕ	ДАТА ОТП	СУММА Р	РЕФ. ЦЕН	ТАРИФ	ПРЕД. ЦЕ	СУММА К	ОСОБЫЙ
2	121-460-729 19	22104	M42.0	8	28.01.2005	1	0	989	1	08.02.2005	72,66	72,66	1,47	106,8	106,8	1127322
3	122-648-592 61	87	I11.0	1 108	09.02.2005						8,98	4,49	1,47	6,6	13,19	1067750
4	028-456-423 63	22114	K27.5	1108	08.02.2005						205,1	171,32	1,47	251,85	251,85	1085297
5	095-202-836 62	22114	I20.8	1108	03.02.2005						58,71	58,71	1,47	86,3	86,3	1085097
6	095-202-836 62	22114	I11.0	1108	03.02.2005						41,25	27,5	1,47	40,42	60,64	1085828
7	088-729-633 33	22114	I67.4	1108	31.01.2005						60,5	27,5	1,47	40,42	80,85	1085733
8	121-460-474 15	22103	I20.8	1108	26.01.2005						78,5	58,71	1,47	86,3	86,3	1085741
9	121-460-474 15	22103	I20.8	1 108	25.01.2005						42,3	28,05	1,47	41,23	41,23	1085742
10	087-689-406 41	22103	I13.2	1108	25.01.2005						81,8	28,05	1,47	41,23	82,47	1085149
11	090-615-457 61	22301	M06.0	1 108	31.01.2005						188,35	159,2	1,47	234,03	234,03	1127714
12	090-615-457 61	22301	M06.0	1 108	31.01.2005						41,25	27,5	1,47	40,42	60,64	1127604
13	031-287-446 36	22301	M15.0	1 108	31.01.2005						70,22	35,11	1,47	51,61	103,23	1085019
14	117-726-533 65	22316	I13.9	1 108	31.01.2005						71,04	38,28	1,47	56,27	84,41	1085180
15	028-588-188 00	22301	M15.0	1 108	28.01.2005						94,02	94,02	1,47	138,2	138,2	1127667
16	070-792-660 80	22301	G05.0	1108	28.01.2005						35,11	35,11	1,47	51,61	51,61	1085842
17	070-792-660 80	22301	J05.0	1108	28.01.2005						102,97	102,97	1,47	151,37	151,37	1085845
18	087-347-767 17	22301	M10.0	1 108	28.01.2005						57,2	28,6	1,47	42,04	84,08	1127643
19	088-729-632 32	22301	M06.0	1 108	26.01.2005						262,45	204,82	1,47	301,09	301,09	1085255
20	087-689-535 49	22113	I15.8	1 108	28.01.2005						235,15	176,81	1,47	259,92	259,92	1085794
21	087-076-800 95	22113	J15.8	1108	27.01.2005						82,5	27,5	1,47	40,42	121,27	1085809
22	121-462-781 31	22113	J15.8	1108	26.01.2005						58,71	58,71	1,47	86,3	86,3	1086021
23	088-250-085 77	22106	I49.9	1 108	09.02.2005						100,6	99	1,47	145,53	145,53	1085548
24	060-944-632 63	2339	E04.2	1108	31.01.2005						40,99	81,98	1,47	120,52	60,26	1085096
25	090-615-593 68	22312	I67.2	1108	02.02.2005						271,1	148,74	1,47	218,65	437,3	1085587
26	088-596-589 57	22312	I67.2	1108	01.02.2005	1	0	2553	2	05.02.2005	36,96	18,48	1,47	27,17	54,33	1127414
27	040-317-388 15	22312	T42.6	1108	01.02.2005	1	0	988	1	04.02.2005	102,97	102,97	1,47	151,37	151,37	1085860
28	031-279-583 47	22312	I67.2	1108	24.01.2005	1	0	1616	1,5	07.02.2005	47,7	30,8	1,47	45,28	67,91	1085740
29	031-279-583 47	22312	I67.2	1108	31.01.2005	1	0	3302	1	07.02.2005	161,36	165,82	1,47	243,76	243,76	1085739
30	032-533-871 33	22312	M54	1 108	27.01.2005	1	0	989	1	07.02.2005	72,66	72,66	1,47	106,8	106,8	1127326
31	033-768-101 52	22104	I13.2	1108	25.01.2005	1	0	2328	3	01.02.2005	82,5	27,5	1,47	40,42	121,27	1086016
32	039-821-670 80	22104	I20.8	1 108	25.01.2005	1	0	1254	1	08.02.2005	66,54	50,07	1,47	73,61	73,61	1085771
33	039-821-670 80	22104	I13.2	1108	25.01.2005	1	0	2328	3	01.02.2005	82,5	27,5	1,47	40,42	121,27	1086015
34	087-245-115 74	22103	I20.8	1108	24.01.2005	1	0	1254	1	07.02.2005	50,07	50,07	1,47	73,61	73,61	1085841
35	087-247-518 97	22103	K86.1	1108	03.02.2005	1	0	1981	2	17.02.2005	47,52	23,76	1,47	34,93	69,85	1085909
36	087-247-518 97	22103	I13.2	1 108	03.02.2005	1	0	2328	1,5	17.02.2005	41,25	27,5	1,47	40,42	60,64	1085910
37	086-593-571 21	22103	M54.4	1 108	03.02.2005	1	0	3484	1	08.02.2005	118,7	118,7	1,47	174,49	174,49	1086025
38	031-525-824 22	22103	G81.1	1108	21.02.2005	1	0	1512	0,75	24.02.2005	102,41	136,55	1,47	200,73	150,55	1085119
39	087-346-773 11	22103	J20.8	1108	31.01.2005	1	0	383	2	10.02.2005	81,8	28,05	1,47	41,23	82,47	1127762
40	087-246-658 03	22103	I13.2	1 108	31.01.2005	1	0	2328	1,5	04.02.2005	41,25	27,5	1,47	40,42	60,64	1127419
41	087-246-658 03	22103	I67.8	1 108	31.01.2005	1	0	3302	1	07.02.2005	161,36	165,82	1,47	243,76	243,76	1085745

Промежуточные итоги

При каждом изменении в:

СНИЛС

Операция:

Количество

Добавить итоги по:

ИСТОЧНИК ФИНАНСИРОВАНИЯ

% ЛЬГОТ

КОД МЗ

Заменить текущие итоги

Конец страницы между группами

Итоги под данными

Убрать все OK Отмена

	A	B	C	D	E	F	G	H	I	J	K	L	M	N	O	P
1	СНИЛС	КОД ВРАЧА	ДИАГНОЗ	ИЯ И № РЕЦЕ	ДАТА РЕЦЕПТА	ИСТОЧН	% ЛЬГОТ	КОД МЗ	КОЛИЧЕ	ДАТА ОТП	СУММА Р	РЕФ. ЦЕН	ТАРИФ	ПРЕД. ЦЕ	СУММА К	ОСОБЫЙ
2	121-460-729 19	22104	M42.0	8	28.01.2005	1	0	989	1	08.02.2005	72,66	72,66	1,47	106,8	106,8	1127322
3	122-648-592 61	87	I11.0	1 108	09.02.2005	1	0	2549	2	09.02.2005	8,98	4,49	1,47	6,6	13,19	1067750
4	028-456-423 63	22114	K27.5	1108	08.02.2005	1	0	3481	1	10.02.2005	205,1	171,32	1,47	251,85	251,85	1085297
5	095-202-836 62	22114	I20.8	1108	03.02.2005	1	0	1255	1	04.02.2005	58,71	58,71	1,47	86,3	86,3	1085097
6	095-202-836 62	22114	I11.0	1108	03.02.2005						41,25	27,5	1,47	40,42	60,64	1085828
7	088-729-633 33	22114	I67.4	1108	31.01.2005						60,5	27,5	1,47	40,42	80,85	1085733
8	121-460-474 15	22103	I20.8	1108	26.01.2005						78,5	58,71	1,47	86,3	86,3	1085741
9	121-460-474 15	22103	I20.8	1 108	25.01.2005						42,3	28,05	1,47	41,23	41,23	1085742
10	087-689-406 41	22103	I13.2	1108	25.01.2005						81,8	28,05	1,47	41,23	82,47	1085149
11	090-615-457 61	22301	M06.0	1 108	31.01.2005						88,35	159,2	1,47	234,03	234,03	1127714
12	090-615-457 61	22301	M06.0	1 108	31.01.2005						41,25	27,5	1,47	40,42	60,64	1127604
13	031-287-446 36	22301	M15.0	1 108	31.01.2005						70,22	35,11	1,47	51,61	103,23	1085019
14	117-726-533 65	22316	I13.9	1 108	31.01.2005						71,04	38,28	1,47	56,27	84,41	1085180
15	028-588-188 00	22301	M15.0	1 108	28.01.2005						94,02	94,02	1,47	138,2	138,2	1127667
16	070-792-660 80	22301	G05.0	1108	28.01.2005						35,11	35,11	1,47	51,61	51,61	1085842
17	070-792-660 80	22301	J05.0	1108	28.01.2005						102,97	102,97	1,47	151,37	151,37	1085845
18	087-347-767 17	22301	M10.0	1 108	28.01.2005						57,2	28,6	1,47	42,04	84,08	1127643
19	088-729-632 32	22301	M06.0	1 108	26.01.2005						262,45	204,82	1,47	301,09	301,09	1085255
20	087-689-535 49	22113	I15.8	1 108	28.01.2005						235,15	176,81	1,47	259,92	259,92	1085794
21	087-076-800 95	22113	J15.8	1108	27.01.2005						82,5	27,5	1,47	40,42	121,27	1085809
22	121-462-781 31	22113	J15.8	1108	26.01.2005						58,71	58,71	1,47	86,3	86,3	1086021
23	088-250-085 77	22106	I49.9	1 108	09.02.2005						100,6	99	1,47	145,53	145,53	1085548
24	060-944-632 63	2339	E04.2	1108	31.01.2005						40,99	81,98	1,47	120,52	60,26	1085096
25	090-615-593 68	22312	I67.2	1108	02.02.2005						271,1	148,74	1,47	218,65	437,3	1085587
26	088-596-589 57	22312	I67.2	1108	01.02.2005						36,96	18,48	1,47	27,17	54,33	1127414
27	040-317-388 15	22312	T42.6	1108	01.02.2005						102,97	102,97	1,47	151,37	151,37	1085860
28	031-279-583 47	22312	I67.2	1108	24.01.2005						47,7	30,8	1,47	45,28	67,91	1085740
29	031-279-583 47	22312	I67.2	1108	31.01.2005	1	0	3302	1	07.02.2005	161,36	165,82	1,47	243,76	243,76	1085739
30	032-533-871 33	22312	M54	1 108	27.01.2005	1	0	989	1	07.02.2005	72,66	72,66	1,47	106,8	106,8	1127326
31	033-768-101 52	22104	I13.2	1108	25.01.2005	1	0	2328	3	01.02.2005	82,5	27,5	1,47	40,42	121,27	1086016
32	039-821-670 80	22104	I20.8	1 108	25.01.2005	1	0	1254	1	08.02.2005	66,54	50,07	1,47	73,61	73,61	1085771
33	039-821-670 80	22104	I13.2	1108	25.01.2005	1	0	2328	3	01.02.2005	82,5	27,5	1,47	40,42	121,27	1086015
34	087-245-115 74	22103	I20.8	1108	24.01.2005	1	0	1254	1	07.02.2005	50,07	50,07	1,47	73,61	73,61	1085841
35	087-247-518 97	22103	K86.1	1108	03.02.2005	1	0	1981	2	17.02.2005	47,52	23,76	1,47	34,93	69,85	1085909
36	087-247-518 97	22103	I13.2	1 108	03.02.2005	1	0	2328	1,5	17.02.2005	41,25	27,5	1,47	40,42	60,64	1085910
37	086-593-571 21	22103	M54.4	1 108	03.02.2005	1	0	3484	1	08.02.2005	118,7	118,7	1,47	174,49	174,49	1086025
38	031-525-824 22	22103	G81.1	1108	21.02.2005	1	0	1512	0,75	24.02.2005	102,41	136,55	1,47	200,73	150,55	1085119
39	087-346-773 11	22103	J20.8	1108	31.01.2005	1	0	383	2	10.02.2005	81,8	28,05	1,47	41,23	82,47	1127762
40	087-246-658 03	22103	I13.2	1 108	31.01.2005	1	0	2328	1,5	04.02.2005	41,25	27,5	1,47	40,42	60,64	1127419
41	087-246-658 03	22103	I67.8	1 108	31.01.2005	1	0	3302	1	07.02.2005	161,36	165,82	1,47	243,76	243,76	1085745

Промежуточные итоги

При каждом изменении в:

СНИЛС

Операция:

Количество

Добавить итоги по:

- ИСТОЧНИК ФИНАНСИРОВАНИЯ
- % ЛЬГОТЫ
- КОД МЗ

Заменить текущие итоги

Конец страницы между группами

Итоги под данными

Убрать все ОК Отмена

	A	B	C	D	E	F	G	H	I	J	K	L	M	N	O	P
1	СНИЛС	КОД ВРАЧА	ДИАГНОЗ	ИЯ И № РЕЦЕ	ДАТА РЕЦЕПТА	ИСТОЧН	% ЛЬГОТ	КОД МЗ	КОЛИЧЕ	ДАТА ОТП	СУММА Р	РЕФ. ЦЕН	ТАРИФ	ПРЕД. ЦЕ	СУММА К	ОСОБЫЙ
2	121-460-729 19	22104	M42.0	8	28.01.2005	1	0	989	1	08.02.2005	72,66	72,66	1,47	106,8	106,8	1127322
3	122-648-592 61	87	I11.0	1 108	09.02.2005	1	0	2549	2	09.02.2005	8,98	4,49	1,47	6,6	13,19	1067750
4	028-456-423 63	22114	K27.5	1108	08.02.2005	1	0	3481	1	10.02.2005	205,1	171,32	1,47	251,85	251,85	1085297
5	095-202-836 62	22114	I20.8	1108	03.02.2005	1	0	1255	1	04.02.2005	58,71	58,71	1,47	86,3	86,3	1085097
6	095-202-836 62	22114	I11.0	1108	03.02.2005						41,25	27,5	1,47	40,42	60,64	1085828
7	088-729-633 33	22114	I67.4	1108	31.01.2005						60,5	27,5	1,47	40,42	80,85	1085733
8	121-460-474 15	22103	I20.8	1108	26.01.2005						78,5	58,71	1,47	86,3	86,3	1085741
9	121-460-474 15	22103	I20.8	1 108	25.01.2005						42,3	28,05	1,47	41,23	41,23	1085742
10	087-689-406 41	22103	I13.2	1108	25.01.2005						81,8	28,05	1,47	41,23	82,47	1085149
11	090-615-457 61	22301	M06.0	1 108	31.01.2005						88,35	159,2	1,47	234,03	234,03	1127714
12	090-615-457 61	22301	M06.0	1 108	31.01.2005						41,25	27,5	1,47	40,42	60,64	1127604
13	031-287-446 36	22301	M15.0	1 108	31.01.2005						70,22	35,11	1,47	51,61	103,23	1085019
14	117-726-533 65	22316	I13.9	1 108	31.01.2005						71,04	38,28	1,47	56,27	84,41	1085180
15	028-588-188 00	22301	M15.0	1 108	28.01.2005						94,02	94,02	1,47	138,2	138,2	1127667
16	070-792-660 80	22301	G05.0	1108	28.01.2005						35,11	35,11	1,47	51,61	51,61	1085842
17	070-792-660 80	22301	J05.0	1108	28.01.2005						102,97	102,97	1,47	151,37	151,37	1085845
18	087-347-767 17	22301	M10.0	1 108	28.01.2005						57,2	28,6	1,47	42,04	84,08	1127643
19	088-729-632 32	22301	M06.0	1 108	26.01.2005						262,45	204,82	1,47	301,09	301,09	1085255
20	087-689-535 49	22113	I15.8	1 108	28.01.2005						235,15	176,81	1,47	259,92	259,92	1085794
21	087-076-800 95	22113	J15.8	1108	27.01.2005						82,5	27,5	1,47	40,42	121,27	1085809
22	121-462-781 31	22113	J15.8	1108	26.01.2005						58,71	58,71	1,47	86,3	86,3	1086021
23	088-250-085 77	22106	I49.9	1 108	09.02.2005						100,6	99	1,47	145,53	145,53	1085548
24	060-944-632 63	2339	E04.2	1108	31.01.2005						40,99	81,98	1,47	120,52	60,26	1085096
25	090-615-593 68	22312	I67.2	1108	02.02.2005						271,1	148,74	1,47	218,65	437,3	1085587
26	088-596-589 57	22312	I67.2	1108	01.02.2005						36,96	18,48	1,47	27,17	54,33	1127414
27	040-317-388 15	22312	T42.6	1108	01.02.2005						102,97	102,97	1,47	151,37	151,37	1085860
28	031-279-583 47	22312	I67.2	1108	24.01.2005						47,7	30,8	1,47	45,28	67,91	1085740
29	031-279-583 47	22312	I67.2	1108	31.01.2005	1	0	3302	1	07.02.2005	161,36	165,82	1,47	243,76	243,76	1085739
30	032-533-871 33	22312	M54	1 108	27.01.2005	1	0	989	1	07.02.2005	72,66	72,66	1,47	106,8	106,8	1127326
31	033-768-101 52	22104	I13.2	1108	25.01.2005	1	0	2328	3	01.02.2005	82,5	27,5	1,47	40,42	121,27	1086016
32	039-821-670 80	22104	I20.8	1 108	25.01.2005	1	0	1254	1	08.02.2005	66,54	50,07	1,47	73,61	73,61	1085771
33	039-821-670 80	22104	I13.2	1108	25.01.2005	1	0	2328	3	01.02.2005	82,5	27,5	1,47	40,42	121,27	1086015
34	087-245-115 74	22103	I20.8	1108	24.01.2005	1	0	1254	1	07.02.2005	50,07	50,07	1,47	73,61	73,61	1085841
35	087-247-518 97	22103	K86.1	1108	03.02.2005	1	0	1981	2	17.02.2005	47,52	23,76	1,47	34,93	69,85	1085909
36	087-247-518 97	22103	I13.2	1 108	03.02.2005	1	0	2328	1,5	17.02.2005	41,25	27,5	1,47	40,42	60,64	1085910
37	086-593-571 21	22103	M54.4	1 108	03.02.2005	1	0	3484	1	08.02.2005	118,7	118,7	1,47	174,49	174,49	1086025
38	031-525-824 22	22103	G81.1	1108	21.02.2005	1	0	1512	0,75	24.02.2005	102,41	136,55	1,47	200,73	150,55	1085119
39	087-346-773 11	22103	J20.8	1108	31.01.2005	1	0	383	2	10.02.2005	81,8	28,05	1,47	41,23	82,47	1127762
40	087-246-658 03	22103	I13.2	1 108	31.01.2005	1	0	2328	1,5	04.02.2005	41,25	27,5	1,47	40,42	60,64	1127419
41	087-246-658 03	22103	I67.8	1 108	31.01.2005	1	0	3302	1	07.02.2005	161,36	165,82	1,47	243,76	243,76	1085745

Промежуточные итоги

При каждом изменении в:

СНИЛС

Операция:

Количество

Добавить итоги по:

ИСТОЧНИК ФИН-ИЯ

% ЛЬГОТЫ

КОД МЗ

Заменить текущие итоги

Конец страницы между группами

Итоги под данными

Убрать все ОК Отмена

10 Ж К Ч Д Σ А↓ Я↓ А↑ Б а с % 000 ,00 -> 0,0

	A	B	C	D	E	F	G	H	I	J	K	L	M	N	
	СНИЛС	КОД ОГРН	КОД ВРАЧ	ДИАГНОЗ	СЕРИЯ И № Р	ДАТА РЕЦЕПТА	ИСТОЧНИ	% ЛЬГОТЫ	КОД МЗ	КОЛИЧЕСТВО	ДАТА ОТПУСК	СУММА РЕФ.	ЦЕНА	ТАРИФ	
1	СНИЛС	КОД ОГРН	КОД ВРАЧ	ДИАГНОЗ	СЕРИЯ И № Р	ДАТА РЕЦЕПТА	ИСТОЧНИ	% ЛЬГОТЫ	КОД МЗ	КОЛИЧЕСТВО	ДАТА ОТПУСК	СУММА РЕФ.	ЦЕНА	ТАРИФ	
2	134-009-676 34	1022701405737	20106	A00.1	1 108 721	16.12.2004	1	0	1117	1,00	12.01.2005	152,00	111,21	1,4	
3	134-009-676 34 Илор						1								
4	133-736-055 49	1022700929327	42	I67.4	БА 0050997	15.01.2005	1	0	1601	2,00	19.01.2005	63,50	31,02	1,4	
5	133-736-055 49	1022700929327	97	N40.0	БА 0052785	20.01.2005	1	0	1829	1,00	21.01.2005	235,41	224,46	1,4	
6	133-736-055 49 Илор						2								
7	133-539-489 71	1022701408146	20	A00.1	11 083 812	14.01.2005	1	0	1948	1,00	28.01.2005	778,40	502,05	1,4	
8	133-539-489 71 Илор						1								
9	133-417-974 55	1022700914610		I1.9	БА 0060508	27.01.2005	1	0	1255	1,00	31.01.2005	58,71	58,71	1,4	
10	133-417-974 55	1022700914610		I1.9	БА 0060508	27.01.2005	1	0	1118	1,00	28.01.2005	218,38	176,81	1,4	
11	133-417-974 55 Илор														
12	133-228-614 31	1022700914610							2955	1,00	19.01.2005	13,45	7,15	1,4	
13	133-228-614 31 Илор														
14	133-125-856 29	1022502118473							1511	3,00	26.01.2005	182,97	34,47	1,4	
15	133-125-856 29	1022502118473	C13	M42.1	1 108 241	26.01.2005	1	0	2938	1,00	26.01.2005	52,29	8,96	1,4	
16	133-125-856 29 Илор						2								
17	133-085-110 18	1032700100201	ПОЛ13	I11.9	11 081 165	28.01.2005	1	0						1,4	
18	133-085-110 18 Илор						1								
19	133-085-103 19	1032700100201	ПД01	F20.0	11 081 991	27.01.2005	1	0						1,4	
20	133-085-103 19 Илор						1								
21	132-707-241 31	1022700712781		43	F07.0	1108 Ю83	12.01.2005	1	0					1,4	
22	132-707-241 31 Илор						1								
23	132-550-886 47	1022502118473	C16	E11.7	1108 80	25.01.2005	1	0						1,4	
24	132-550-886 47	1022502118473	C16	E11.7	1108 81	25.01.2005	1	0	1780		26.01.2005	199,53	34,40	1,4	
25	132-550-886 47 Илор						2								
26	132-550-854 39	1022700712781		43	F20.0	1108 Ю375	18.01.2005	1	0	3,00	18.01.2005	135,99	21,60	1,4	
27	132-550-854 39	1022700712781		43	F20.0	1108 Ю376	18.01.2005	1	0	2667	2,00	18.01.2005	112,40	31,90	1,4
28	132-550-854 39	1022700712781		43	F20.0	1108 Ю377	18.01.2005	1	0	2125	6,00	18.01.2005	92,10	9,24	1,4
29	132-550-854 39 Илор						3								
30	132-548-655 61	1022700914610	150	I67.4	БА 0058841	13.01.2005	1	0	1601	2,00	14.01.2005	62,26	31,02	1,4	
31	132-548-655 61	1022700914610	150	I67.4	БА 0058844	13.01.2005	1	0	3302	2,00	14.01.2005	260,22	165,82	1,4	
32	132-548-655 61 Илор						2								
33	132-311-889 22	1022700712781		23	E11.9	1108 3941	28.12.2004	1	0	1303	1,50	18.01.2005	380,64	167,89	1,4
34	132-311-889 22	1022700712781		23	E11.9	1108 3942	28.12.2004	1	0	1780	3,00	18.01.2005	180,90	34,40	1,4
35	132-311-889 22 Илор						2								
36	132-311-664 07	1022700914610	395	M75.0	БА 0058439	21.01.2005	1	0	2938	1,00	25.01.2005	10,97	8,96	1,4	
37	132-311-664 07 Илор						1								
38	132-201-354 86	1022700914610	143	I13.9	БА 0059060	31.01.2005	1	0	1581	1,00	31.01.2005	251,28	211,86	1,4	

СНИЛС по которому осуществлялась сортировка

Количество выписанных рецептов на данный СНИЛС

85% Ω

10 Ж К Ч D

3	4	A	B	C	D	E	F	G	H	I	J	K	L	M	N
		СНИЛС	КОД ОГРН	КОД ВРАЧ	ДИАГНОЗ	СЕРИЯ И № Р	ДАТА РЕЦЕПТА	ИСТОЧНИ	% ЛЬГОТЫ	КОД МЗ	КОЛИЧЕСТВО	ДАТА ОТПУСК	СУММА РЕФ.	ЦЕНА	ТАРИФ
	1	134-009-676 34	1022701405737	20106	A00.1	1 108 721	16.12.2004	1	0	1117	1,00	12.01.2005	152,00	111,21	1,4
	2	134-009-676 34	Илор					1							
	3	133-736-055 49	1022700929327	42	I67.4	БА 0050997	15.01.2005	1	0	1601	2,00	19.01.2005	63,50	31,02	1,4
	4	133-736-055 49	1022700929327	97	N40.0	БА 0052785	20.01.2005	1	0	1829	1,00	21.01.2005	235,41	224,46	1,4
	5	133-736-055 49	Илор					2							
	6	133-539-489 71	1022701408146	20	A00.1	11 083 812	14.01.2005	1	0	1948	1,00	28.01.2005	778,40	502,05	1,4
	7	133-539-489 71	Илор					1							
	8	133-417-974 55	1022700914610	108	I11.9	БА 0060508	27.01.2005	1	0	1255	1,00	31.01.2005	58,71	58,71	1,4
	9	133-417-974 55	1022700914610	108	I11.9	БА 0060509	27.01.2005	1	0	1118	1,00	28.01.2005	218,38	176,81	1,4
	10	133-417-974 55	Илор					2							
	11	133-228-614 31	1022701405737	20102	A00.1	1 108 847	13.01.2005	1	0	2955	1,00	19.01.2005	13,45	7,15	1,4
	12	133-228-614 31	Илор					1							
	13	133-125-856 29	1022502118473	C13	K26.9	1 108 240	26.01.2005	1	0	1511	3,00	26.01.2005	182,97	34,47	1,4
	14	133-125-856 29	1022502118473	C13	M42.1	1 108 241	26.01.2005	1	0	2938	1,00	26.01.2005	52,29	8,96	1,4
	15	133-125-856 29	Илор					2							
	16	133-085-110 18	1032700100201	ПОЛ13	I11.9	11 081 165	28.01.2005	1	0	2317	6,00	28.01.2005	343,02	54,53	1,4
	17	133-085-110 18	Илор					1							
	18	133-085-103 19	1032700100201	ПД01	F20.0	11 081 991	27.01.2005	1	0	1012	1,00	27.01.2005	196,36	112,20	1,4
	19	133-085-103 19	Илор					1							
	20	132-707-241 31	1022700712781	43	F07.0	1108 Ю83	12.01.2005	1	0	2638	2,00	12.01.2005	1 290,02		1,4
	21	132-707-241 31	Илор					1							
	22	132-550-886 47	1022502118473	C16	E11.7	1108 80	25.01.2005	1	0	2295	2,00	26.01.2005	105,96	18,70	1,4
	23	132-550-886 47	1022502118473	C16	E11.7	1108 81	25.01.2005	1	0	1780	3,00	26.01.2005	199,53	34,40	1,4
	24	132-550-886 47	Илор					2							
	25	132-550-854 39	1022700712781	43	F20.0	1108 Ю375	18.01.2005	1	0	401	3,00	18.01.2005	135,99	21,60	1,4
	26	132-550-854 39	1022700712781	43	F20.0	1108 Ю376	18.01.2005	1	0	2667	2,00	18.01.2005	112,40	31,90	1,4
	27	132-550-854 39	1022700712781	43	F20.0	1108 Ю377	18.01.2005	1	0	2125	6,00	18.01.2005	92,10	9,24	1,4
	28	132-550-854 39	Илор					3							
	29	132-548-655 61	1022700914610	150	I67.4	БА 0058841	13.01.2005	1	0	1601	2,00	14.01.2005	62,26	31,02	1,4
	30	132-548-655 61	1022700914610	150	I67.4	БА 0058844	13.01.2005	1	0	3302	2,00	14.01.2005	260,22	165,82	1,4
	31	132-548-655 61	Илор					2							
	32	132-311-889 22	1022700712781	23	E11.9	1108 3941	28.12.2004	1	0	1303	1,50	18.01.2005	380,64	167,89	1,4
	33	132-311-889 22	1022700712781	23	E11.9	1108 3942	28.12.2004	1	0	1780	3,00	18.01.2005	180,90	34,40	1,4
	34	132-311-889 22	Илор					2							
	35	132-311-864 07	1022700914610	395	M75.0	БА 0058439	21.01.2005	1	0	2938	1,00	25.01.2005	10,97	8,96	1,4
	36	132-311-864 07	Илор					1							
	37	132-201-354 86	1022700914610	143	I13.9	БА 0059060	31.01.2005	1	0	1581	1,00	31.01.2005	251,28	211,86	1,4
	38	132-201-354 86	Илор					1							

Автофигуры

10 Ж К Ч Д

Ω

% 000 ,00 ->0,0

	A	B	C	D	E	F	G	H	I	J	K	L	M	N
	СНИЛС	КОД ОГРН	КОД ВРАЧ	Д	ТА	ИСТОЧНИ	% ЛЬГОТ	КОД МЗ	КОЛИЧЕСТВО	ДАТА ОТПУСК	СУММА РЕФ.	ЦЕНА	ТАРИФ	
1	СНИЛС	КОД ОГРН	КОД ВРАЧ	Д	ТА	ИСТОЧНИ	% ЛЬГОТ	КОД МЗ	КОЛИЧЕСТВО	ДАТА ОТПУСК	СУММА РЕФ.	ЦЕНА	ТАРИФ	
2	134-009-676 34	1022701405737	20106	А	004	1	0	1117	1,00	12.01.2005	152,00	111,21	1,4	
3	134-009-676 34 Илор					1								
4	133-736-055 49	1022700929327	42	И	005	1	0	1601	2,00	19.01.2005	63,50	31,02	1,4	
5	133-736-055 49	1022700929327	97	Н					1,00	21.01.2005	235,41	224,46	1,4	
6	133-736-055 49 Илор													
7	133-539-489 71	1022701408146	20	А					1,00	28.01.2005	778,40	502,05	1,4	
8	133-539-489 71 Илор													
9	133-417-974 55	1022700914610	108	И					1,00	31.01.2005	58,71	58,71	1,4	
10	133-417-974 55	1022700914610	108	И					1,00	28.01.2005	218,38	176,81	1,4	
11	133-417-974 55 Илор													
12	133-228-614 31	1022701405737	20102	А					1,00	19.01.2005	13,45	7,15	1,4	
13	133-228-614 31 Илор													
14	133-125-856 29	1022502118473	C13	К					3,00	26.01.2005	182,97	34,47	1,4	
15	133-125-856 29	1022502118473	C13	М					1,00	26.01.2005	52,29	8,96	1,4	
16	133-125-856 29 Илор													
17	133-085-110 18	1032700100201	ПОЛ13	И1.9	11 081 165	28.01.2005	1	0	2317	6,00	28.01.2005	343,02	54,53	1,4
18	133-085-110 18 Илор						1							
19	133-085-103 19	1032700100201	ПД01	F20.0	11 081 991	27.01.2005	1	0	1012	1,00	27.01.2005	196,36	112,20	1,4
20	133-085-103 19 Илор						1							
21	132-707-241 31	1022700712781	43	F07.0	1108 Ю83	12.01.2005	1	0	2638	2,00	12.01.2005	1 290,02		1,4
22	132-707-241 31 Илор						1							
23	132-550-886 47	1022502118473	C16	E11.7	1108 80	25.01.2005	1	0	2295	2,00	26.01.2005	105,96	18,70	1,4
24	132-550-886 47	1022502118473	C16	E11.7	1108 81	25.01.2005	1	0	1780	3,00	26.01.2005	199,53	34,40	1,4
25	132-550-886 47 Илор						2							
26	132-550-854 39	1022700712781	43	F20.0	1108 Ю375	18.01.2005	1	0	401	3,00	18.01.2005	135,99	21,60	1,4
27	132-550-854 39	1022700712781	43	F20.0	1108 Ю376	18.01.2005	1	0	2667	2,00	18.01.2005	112,40	31,90	1,4
28	132-550-854 39	1022700712781	43	F20.0	1108 Ю377	18.01.2005	1	0	2125	6,00	18.01.2005	92,10	9,24	1,4
29	132-550-854 39 Илор						3							
30	132-548-655 61	1022700914610	150	И67.4	БА 0058841	13.01.2005	1	0	1601	2,00	14.01.2005	62,26	31,02	1,4
31	132-548-655 61	1022700914610	150	И67.4	БА 0058844	13.01.2005	1	0	3302	2,00	14.01.2005	260,22	165,82	1,4
32	132-548-655 61 Илор						2							
33	132-311-889 22	1022700712781	23	E11.9	1108 3941	28.12.2004	1	0	1303	1,50	18.01.2005	380,64	167,89	1,4
34	132-311-889 22	1022700712781	23	E11.9	1108 3942	28.12.2004	1	0	1780	3,00	18.01.2005	180,90	34,40	1,4
35	132-311-889 22 Илор						2							
36	132-311-864 07	1022700914610	395	M75.0	БА 0058439	21.01.2005	1	0	2938	1,00	25.01.2005	10,97	8,96	1,4
37	132-311-864 07 Илор						1							
38	132-201-354 86	1022700914610	143	И13.9	БА 0059060	31.01.2005	1	0	1581	1,00	31.01.2005	251,28	211,86	1,4

Сортировка...

Фильтр

Форма...

Итоги...

Проверка...

Текст по столбцам...

Группа и структура

Сводная таблица...

Импорт внешних данных

Список

XML

Обновить данные

Скрыть детали

Отобразить детали

Группировать...

Разгруппировать...

Создание структуры

Удалить структуру

Настройка...

10 Ж К Ч Д Σ А А 85% Ω

A2 fx 134-009-676 34

	A	B	C	D	E	F	G	H	I	J	K	L	M	N
	СНИЛС	КОД ОГРН	КОД ВРАЧ	ДИАГНОЗ	СЕРИЯ И № Р	ДАТА РЕЦЕПТА	ИСТОЧНИ	% ЛЬГОТЫ	КОД МЗ	КОЛИЧЕСТВО	ДАТА ОТПУСК	СУММА РЕФЕ.	ЦЕНА	ТАРИФ
3	134-009-676 34	Игор					1							
6	133-736-055 49	Игор					2							
8	133-539-489 71	Игор					1							
11	133-417-974 55	Игор					2							
13	133-228-614 31	Игор					1							
16	133-125-856 29	Игор					2							
18	133-085-110 18	Игор					1							
20	133-085-103 19	Игор					1							
22	132-707-241 31	Игор					1							
25	132-550-886 47	Игор					2							
29	132-550-854 39	Игор					3							
32	132-548-655 61	Игор					2							
35	132-311-889 22	Игор					2							
37	132-311-664 07	Игор					1							
41	132-201-354 86	Игор					3							
43	132-010-894 98	Игор					1							
45	132-010-877 97	Игор					1							
47	131-817-337 42	Игор					1							
49	131-816-752 49	Игор					1							
51	131-705-053 14	Игор					1							
53	131-460-896 41	Игор					1							
55	130-986-345 72	Игор					1							
58	130-985-649 81	Игор					2							
60	130-769-739 76	Игор					1							
62	130-371-205 00	Игор					1							
67	130-294-236 23	Игор					4							
72	130-294-233 20	Игор					4							
77	130-176-553 25	Игор					4							
79	130-151-329 90	Игор					1							
82	130-151-293 95	Игор					2							
85	130-025-774 01	Игор					2							
89	129-905-951 99	Игор					3							
91	129-881-034 89	Игор					1							
94	129-881-033 88	Игор					2							
96	129-861-241 84	Игор					1							
98	128-798-094 20	Игор					1							
101	128-421-624 44	Игор					2							

Автофигуры

10 Ж К Ч D [Icons] 85% [Icons]

	A	B	C	D	E	F	G	H	I	J	K	L	M	N
1	СНИЛС	КОД ОГРН	КОД ВРАЧ	ДИАГНОЗ	СЕРИЯ И № Р	ДАТА РЕЦЕПТА	ИСТОЧНИ	% ЛЬГОТЫ	КОД МЗ	КОЛИЧЕСТВО	ДАТА ОТПУСК	СУММА РЕФЕ.	ЦЕНА	ТАРИФ
3	134-009-676 34	Игор					1							
6	133-736-055 49	Игор					2							
8	133-539-489 71	Игор					1							
11	133-417-974 55	Игор					2							
13	133-228-614 31	Игор					1							
16	133-125-856 29	Игор					2							
18	133-085-110 18	Игор					1							
20	133-085-103 19	Игор					1							
22	132-707-241 31	Игор					1							
25	132-550-886 47	Игор					2							
29	132-550-854 39	Игор					3							
32	132-548-655 61	Игор					2							
35	132-311-889 22	Игор					2							
37	132-311-664 07	Игор					1							
41	132-201-354 86	Игор					3							
43	132-010-894 98	Игор					1							
45	132-010-877 97	Игор					1							
47	131-817-337 42	Игор					1							
49	131-816-752 49	Игор					1							
51	131-705-053 14	Игор					1							
53	131-460-896 41	Игор					1							
55	130-986-345 72	Игор					1							
58	130-985-649 81	Игор					2							
60	130-769-739 76	Игор					1							
62	130-374-205 00	Игор					1							
67	130-294-236 23	Игор					4							
72	130-294-233 20	Игор					4							
77	130-176-553 25	Игор					4							
79	130-151-329 90	Игор					1							
82	130-151-293 95	Игор					2							
85	130-025-774 01	Игор					2							
89	129-905-951 99	Игор					3							
91	129-881-034 89	Игор					1							
94	129-881-033 88	Игор					2							
96	129-861-241 84	Игор					1							
98	128-798-094 20	Игор					1							
101	128-421-624 44	Игор					2							

AutoFigures [Icons]

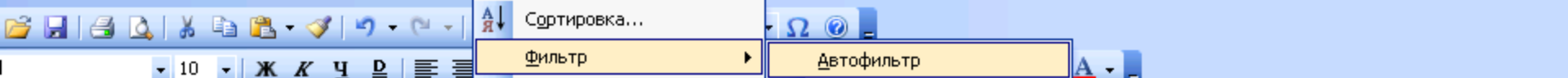

B3 fx 10 Ж К Ч D

	A	B	C	J	K	L	M	N
1	СНИЛС	КОД ОГРН	КОД ВРАЧ					
3	134-009-676 34	Итор						
6	133-736-055 49	Итор						
8	133-539-489 71	Итор						
11	133-417-974 55	Итор						
13	133-228-614 31	Итор						
16	133-125-856 29	Итор						
18	133-085-110 18	Итор						
20	133-085-103 19	Итор						
22	132-707-241 31	Итор						
25	132-550-886 47	Итор						
29	132-550-854 39	Итор						
32	132-548-655 61	Итор						
35	132-311-889 22	Итор						
37	132-311-664 07	Итор						
41	132-201-354 86	Итор						
43	132-010-894 98	Итор						
45	132-010-877 97	Итор						
47	131-817-337 42	Итор						
49	131-816-752 49	Итор						
51	131-705-053 14	Итор						
53	131-460-896 41	Итор						
55	130-986-345 72	Итор						
58	130-985-649 81	Итор						
60	130-769-739 76	Итор						
62	130-371-205 00	Итор						
67	130-294-236 23	Итор						
72	130-294-233 20	Итор						
77	130-176-553 25	Итор						
79	130-151-329 90	Итор						
82	130-151-293 95	Итор						
85	130-025-774 01	Итор						
89	129-905-951 99	Итор						
91	129-881-034 89	Итор						
94	129-881-033 88	Итор						
96	129-861-241 84	Итор						
98	128-798-094 20	Итор						
101	128-421-624 44	Итор						

Сортировка...

Фильтр

- Форма...
- Итоги...
- Проверка...
- Текст по столбцам...
- Группа и структура
- Сводная таблица...
- Импорт внешних данных
- Список
- XML
- Обновить данные

Автофильтр

- Отобразить все
- Расширенный фильтр...





B3 fx

	A	B	C	D	E	F	G	H	I	J	K	L	M	N
	СНИЛС	КОД ОГРН	КОД ВР	ДИАП	СЕРИЯ И N	ДАТА РЕЦЕП	ИСТОЧ	% ЛЬГ	КОД МЗ	КОЛИЧЕСТВ	ДАТА ОТПУ	СУММА	РЕФ. ЦЕ	ТАРИФ
1														
3	134-009-676 34	Игор					1							
6	133-736-055 49	Игор					2							
8	133-539-489 71	Игор					1							
11	133-417-974 55	Игор					2							
13	133-228-614 31	Игор					1							
16	133-125-856 29	Игор					2							
18	133-085-110 18	Игор					1							
20	133-085-103 19	Игор					1							
22	132-707-241 31	Игор					1							
25	132-550-886 47	Игор					2							
29	132-550-854 39	Игор					3							
32	132-548-655 61	Игор					2							
35	132-311-889 22	Игор					2							
37	132-311-664 07	Игор					1							
41	132-201-354 86	Игор					3							
43	132-010-894 98	Игор					1							
45	132-010-877 97	Игор					1							
47	131-817-337 42	Игор					1							
49	131-816-752 49	Игор					1							
51	131-705-053 14	Игор					1							
53	131-460-896 41	Игор					1							
55	130-986-345 72	Игор					1							
58	130-985-649 81	Игор					2							
60	130-769-739 76	Игор					1							
62	130-374-205 00	Игор					1							
67	130-294-236 23	Игор					4							
72	130-294-233 20	Игор					4							
77	130-176-553 25	Игор					4							
79	130-151-329 90	Игор					1							
82	130-151-293 95	Игор					2							
85	130-025-774 01	Игор					2							
89	129-905-951 99	Игор					3							
91	129-881-034 89	Игор					1							
94	129-881-033 88	Игор					2							
96	129-861-241 84	Игор					1							
98	128-798-094 20	Игор					1							
101	128-421-624 44	Игор					2							

Знак автофильтра



	A	B	C	D	E	F	G	H	I	J	K	L	M	N
	СНИЛС	КОД ОГРН	КОД ВР	ДИАГН	СЕРИЯ И N	ДАТА РЕЦЕП	ИСТОЧ	% ЛЬГ	КОД МЗ	КОЛИЧЕСТВ	ДАТА ОТПУ	СУММА	РЕФ. ЦЕ	ТАРИФ
3	134-009-676 34	Игор												
6	133-736-055 49	Игор												
8	133-539-489 71	Игор												
11	133-417-974 55	Игор												
13	133-228-614 31	Игор												
16	133-125-856 29	Игор												
18	133-085-110 18	Игор												
20	133-085-103 19	Игор												
22	132-707-241 31	Игор												
25	132-550-886 47	Игор												
29	132-550-854 39	Игор												
32	132-548-655 61	Игор						2						
35	132-311-889 22	Игор						2						
37	132-311-664 07	Игор						1						
41	132-201-354 86	Игор						3						
43	13							1						
45	13							1						
47	13							1						
49	13							1						
51	13							1						
53	13							1						
55	13							1						
58	13							2						
60	130-769-739 76	Игор						1						
62	130-371-205 00	Игор						1						
67	130-294-236 23	Игор						4						
72	130-294-233 20	Игор						4						
77	130-176-553 25	Игор						4						
79	130-151-329 90	Игор						1						
82	130-151-293 95	Игор						2						
85	130-025-774 01	Игор						2						
89	129-905-951 99	Игор						3						
91	129-881-034 89	Игор						1						
94	129-881-033 88	Игор						2						
96	129-861-241 84	Игор						1						
98	128-798-094 20	Игор						1						
101	128-421-624 44	Игор						2						

- Сортировка по возрастанию
- Сортировка по убыванию
- (Все)
- (Первые 10...)
- (Условие...)
- 1
- 2
- 3
- 4
- 5
- 6
- 7
- 8

**Фильтрация по количеству
выписанных рецептов для
одного больного**

10 Ж К Ч Д [Иконки] 85% [Иконки]

	A	B	C	D	E	F	G	H	I	J	K	L	M	N
	СНИЛС	КОД ОГРН	КОД ВР	ДИАП	СЕРИЯ И N	ДАТА РЕЦЕП	ИСТОЧ	% ЛЬГ	КОД МЗ	КОЛИЧЕСТВ	ДАТА ОТПУ	СУММА	РЕФ. ЦЕ	ТАРИФ
3	134-009-676 34	Игор												
6	133-736-055 49	Игор												
8	133-539-489 71	Игор												
11	133-417-974 55	Игор												
13	133-228-614 31	Игор												
16	133-125-856 29	Игор												
18	133-085-110 18	Игор												
20	133-085-103 19	Игор												
22	132-707-241 31	Игор												
25	132-550-886 47	Игор												
29	132-550-854 39	Игор												
32	132-548-655 61	Игор												
35	132-311-889 22	Игор												
37	132-311-664 07	Игор												
41	132-201-354 86	Игор												
43	132-010-894 98	Игор												
45	132-010-877 97	Игор												
47	131-817-337 42	Игор												
49	131-816-752 49	Игор												
51	131-705-053 14	Игор												
53	131-460-896 41	Игор												
55	130-986-345 72	Игор												
58	130-985-649 81	Игор												
60	130-769-739 76	Игор												
62	130-374-205 00	Игор												
67	130-294-236 23	Игор												
72	130-294-233 20	Игор												
77	130-176-553 25	Игор												
79	130-151-329 90	Игор												
82	130-151-293 95	Игор												
85	130-025-774 01	Игор												
89	129-905-951 99	Игор												
91	129-881-034 89	Игор												
94	129-881-033 88	Игор												
96	129-861-241 84	Игор												
98	128-798-094 20	Игор												
101	128-421-624 44	Игор												

Автофигуры [Иконки]

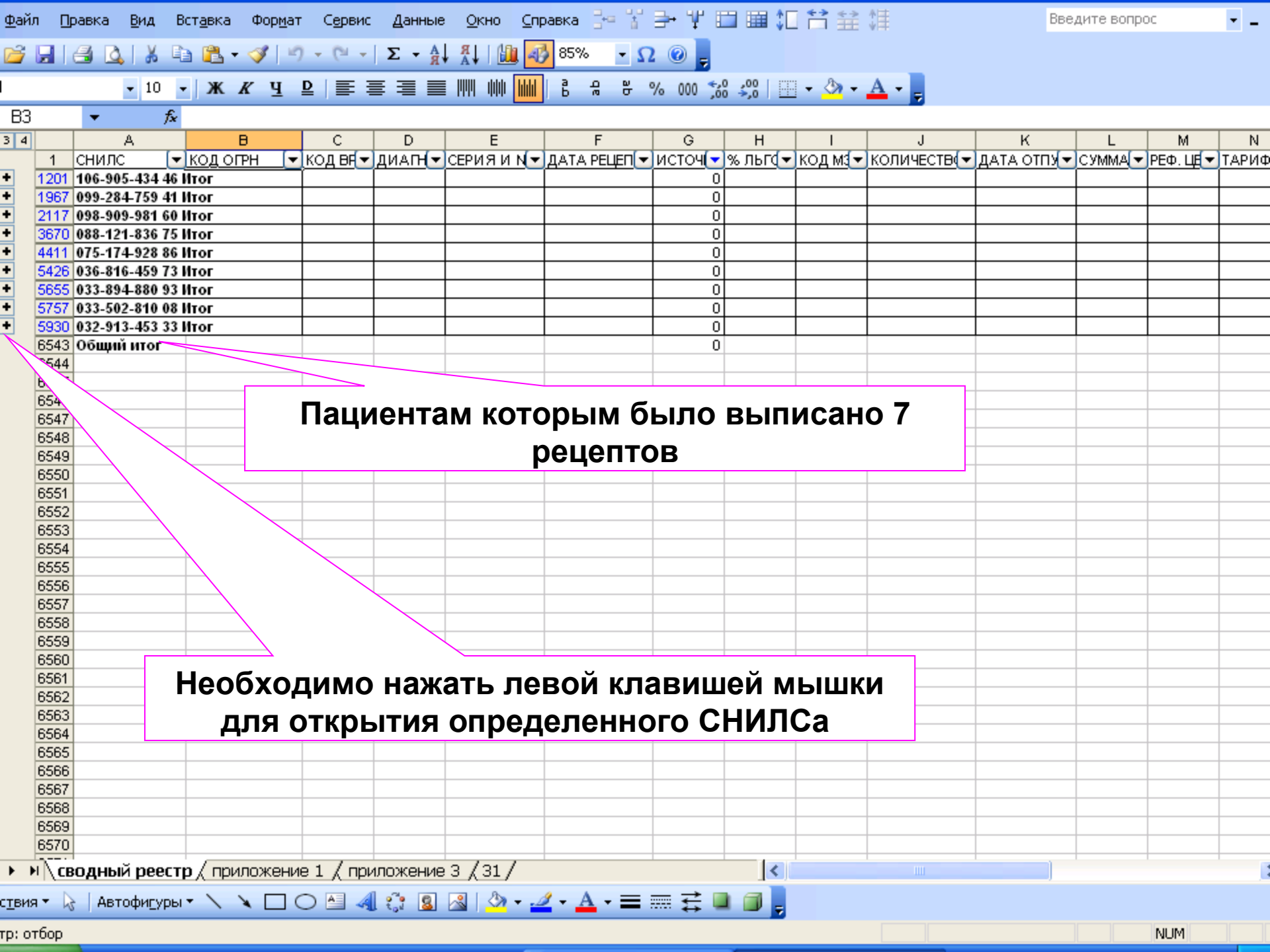

	А	В	С	Д	Е	Ф	Г	Н	І	Ј	К	Л	М	Н
	СНИЛС	КОД ОГРН	КОД ВР	ДИАГН	СЕРИЯ И N	ДАТА РЕСЕП	ИСТОЧ	% ЛЬГ	КОД МЗ	КОЛИЧЕСТВО	ДАТА ОТПУ	СУММА	РЕФ. ЦЕ	ТАРИФ
1201	106-905-434 46	Итого					0							
1967	099-284-759 41	Итого					0							
2117	098-909-981 60	Итого					0							
3670	088-121-836 75	Итого					0							
4411	075-174-928 86	Итого					0							
5426	036-816-459 73	Итого					0							
5655	033-894-880 93	Итого					0							
5757	033-502-810 08	Итого					0							
5930	032-913-453 33	Итого					0							
6543	Общий итог						0							

Пациентам которым было выписано 7 рецептов

Необходимо нажать левой клавишей мышки для открытия определенного СНИЛСа



	A	B	C	D	E	F	G	H	I	J	K	L	M	N
1	СНИЛС	КОД ОГРН	КОД ВР	ДИАГН	СЕРИЯ И N	ДАТА РЕЦЕП	ИСТОЧ	% ЛЬГС	КОД МЗ	КОЛИЧЕСТВ	ДАТА ОТПУ	СУММА	РЕФ. ЦЕ	ТАРИФ
1195	106-905-434 46	1032700100201	П309	М06	11 084 985	14.01.2005	1	0	3484	2,00	14.01.2005	365,46	118,70	1
1196	106-905-434 46	1032700100201	П309	М06	11 084 986	14.01.2005	1	0	536	1,00	17.01.2005	8,21	6,60	1
1197	106-905-434 46	1032700100201	П309	М06	11 084 987	14.01.2005	1	0	1395	1,50	17.01.2005	15,12	10,78	1
1198	106-905-434 46	1032700100201	П311	Ј10	11 085 325	14.01.2005	1	0	1115	2,00	17.01.2005	265,26	78,80	1
1199	106-905-434 46	1032700100201	П311	Ј10	11 085 326	14.01.2005	1	0	3400	1,00	14.01.2005	117,64	55,68	1
1200	106-905-434 46	1032700100201	П309	М06	11 085 420	21.01.2005	1	0	536	1,00	25.01.2005	9,21	6,60	1
1201	106-905-434 46 Итого							6						
1967	099-284-759 41 Итого							0						
2117	098-909-981 60 Итого							0						
3670	088-121-836 75 Итого							0						
4411	075-174-928 86 Итого							0						
5426	036-816-459 73 Итого							0						
5655	033-894-880 93 Итого							0						
5757	033-502-810 08 Итого							0						
5930	032-913-453 33 Итого							0						
6543	Общий итог							6						
6544														
6545														
6546														
6547														
6548														
6549														
6550														
6551														
6552														
6553														
6554														
6555														
6556														
6557														
6558														
6559														
6560														
6561														
6562														
6563														
6564														



	A	B	C	D	E	F	G	H	I	J	K	L	M	N
1	СНИЛС	КОД ОГРН	КОД ВР	ДИАГН	СЕРИЯ И N	ДАТА РЕЦЕП	ИСТОЧ	% ЛЬГ	КОД МЗ	КОЛИЧЕСТВ	ДАТА ОТПУ	СУММА	РЕФ. ЦЕ	ТАРИФ
1195	106-905-434 46	1032700100201	П309	М06	11 084 985	14.01.2005	1	0	3484	2,00	14.01.2005	365,46	118,70	1
1196	106-905-434 46	1032700100201	П309	М06	11 084 986	14.01.2005	1	0	536	1,00	17.01.2005	8,21	6,80	1
1197	106-905-434 46	1032700100201	П309	М06	11 084 987	14.01.2005	1	0	1395	1,50	17.01.2005	15,12	10,78	1
1198	106-905-434 46	1032700100201	П311	Ј10	11 085 325	14.01.2005	1	0	1115	2,00	17.01.2005	265,26	78,80	1
1199	106-905-434 46	1032700100201	П311	Ј10	11 085 326	14.01.2005	1	0	3400	1,00	14.01.2005	117,64	55,68	1
1200	106-905-434 46	1032700100201	П309	М06	11 085 420	21.01.2005	1	0	536	1,00	25.01.2005	9,21	6,80	1
1201	106-905-434 46 Итого							6						
1967	099-284-759 41 Итого							0						
2117	098-909-981 60 Итого							0						
3670	088-121-836 75 Итого							0						
4411	075-174-928 86 Итого							0						
5420	036-816-459 73	1022701405737	20215	A42.1	1 108 525	21.01.2005	1	0	2979	2,00	21.01.2005	57,40	17,60	1
5421	036-816-459 73	1022701405737	20102	A42.9	1 108 843	14.01.2005	1	0	568	1,00	14.01.2005	62,40	47,73	1
5422	036-816-459 73	1022701405737	20215	A42.1	11 085 261	21.01.2005	1	0	536	1,00	21.01.2005	10,85	6,80	1
5423	036-816-459 73	1022701405737	20102	A42.1	11 088 411	13.01.2005	1	0	760	1,00	21.01.2005	79,25	46,20	1
5424	036-816-459 73	1022701405737	20102	A42.9	11 088 421	13.01.2005	1	0	1429	2,00	14.01.2005	107,10	46,62	1
5425	036-816-459 73	1022701405737	20102	A00.1	1 108 840 111	13.01.2005	1	0	2302	1,00	31.01.2005	346,20	102,97	1
5426	036-816-459 73 Итого							6						
5655	033-894-880 93 Итого							0						
5757	033-894-880 93 Итого							0						
5930	032-913-459 73 Итого							0						
6543	Общий итог							12						
6544														
6545														
6546														
6547														
6548														
6549														
6550														
6551														
6552														
6553														
6554														
6555														
6556														
6557														
6558														

Для закрытия необходимо нажать левой клавишей мышки на «-»

10 Ж К Ч Д [Иконки] 85% [Иконки]

F1	ИСТОЧНИК ФИН-ИЯ															
3	4	A	B	C	D	E	F	G	H	I	J	K	L	M	N	
1	СНИЛС	КОД ОГРН	КОД ВР	ДИАП	ДАТА РЕЦЕП	ИСТОЧ	% ЛЬГ	КОД МЗ	КОЛИЧЕСТВ	ДАТА ОТПУ	СУММА	РЕФ. ЦЕ	ТАРИФ	ПРЕД. Ц	С	
67	130-294-236 23	Итор														
72	130-294-233 20	Итор														
77	130-176-553 25	Итор														
183	123-926-429 58	Итор														
209	122-648-957 70	Итор														
226	122-061-588 11	Итор														
246	121-986-598 90	Итор														
282	121-985-171 63	Итор					0									
306	121-982-959 79	Итор					0									
322	121-978-961 92	1022700929327	8	111.9	18.01.2005	1	0	1117	1,00	21.01.2005	136,92	111,21	1,47	163,48		
323	121-978-961 92	1022700929327	8	111.0	18.01.2005	1	0	767	1,00	24.01.2005	219,75	152,22	1,47	223,76		
324	121-978-961 92	1022700929327	8	111.9	19.01.2005	1	0	1254	1,00	31.01.2005	50,07	50,07	1,47	73,61		
325	121-978-961 92	1022700929327	8	110	19.01.2005	1	0	1411	1,00	19.01.2005	46,99	46,20	1,47	67,91		
326	121-978-961 92	Итор					4									
369	121-636-834 40	Итор					0									
374	121-636-832 38	Итор					0									
393	121-636-718 37	Итор					0									
398	121-636-677 45	Итор					0									
432	121-636-274 30	Итор					0									
443	121-623-173 09	Итор					0									
448	121-623-124 00	Итор					0									
487	121-462-626 21	1022700914610	120	113.9	24.01.2005	1	0	91	1,00	25.01.2005	567,99	258,32	1,47	379,74		
488	121-462-626 21	1022700914610	120	113.9	24.01.2005	1	0	767	1,00	24.01.2005	219,75	152,22	1,47	223,76		
489	121-462-626 21	1022700914610	120	113.9	24.01.2005	1	0	1257	1,00	24.01.2005	107,18	94,96	1,47	139,60		
490	121-462-626 21	1022700914610	120	113.9	24.01.2005	1	0	2072	2,00	25.01.2005	447,24	187,96	1,47	276,30		
491	121-462-626 21	Итор					4									
508	121-460-720 10	Итор					0									
518	121-460-466 15	Итор					0									
564	121-382-115 07	Итор					0									
573	121-319-918 27	Итор					0									
598	121-189-464 41	Итор					0									
695	121-065-183 03	Итор					0									
700	121-065-113 90	Итор					0									
798	118-570-169 61	Итор					0									
810	118-133-159 27	Итор					0									
860	110-490-638 17	Итор					0									
881	110-342-162 80	Итор					0									

Автофигуры [Иконки]

	A	B	C	D	E	F	G	H	I	K	L	M	N	
1	СНИЛС	КОД ОГРН	КОД ВР	ДИАГН	ДАТА РЕЦЕП	ИСТОЧ	% ЛЬГД	КОД МЗ	КОЛИЧЕСТ					
2	134-009-676 34	1022701405737	20106	A00.1	16.12.2004	1	0	1117						
3	134-009-676 34 Итор													
4	133-736-055 49	1022700929327	42	I67.4	15.01.2005	1	0	1601	2,00	15.01.2005	69,36	57,82	1,47	43,00
5	133-736-055 49	1022700929327	97	N40.0	20.01.2005	1	0	1829	1,00	21.01.2005	235,41	224,46	1,47	329,95
6	133-736-055 49 Итор													
7	133-539-489 71	1022701408146			14.01.2005	1	0	1948	1,00	28.01.2005	778,40	502,05	1,47	738,01
8	133-539-489 71 Итор													
9	133-417-111				27.01.2005	1	0	1255	1,00	31.01.2005	58,71	58,71	1,47	86,30
10	133-417-111				27.01.2005	1	0	1118	1,00	28.01.2005	218,38	176,81	1,47	259,92
11	133-417-111 Итор													
12	133-228-614				13.01.2005	1	0	2955	1,00	19.01.2005	13,45	7,15	1,47	10,51
13	133-228-614 31 Итор													
14	133-125-856 29	1022502118473	C13	K26.9	26.01.2005	1			3,00	26.01.2005	182,97	34,47	1,47	50,68
15	133-125-856 29	1022502118473	C13	M42.1	26.01.2005	1			1,00	26.01.2005	52,29	8,96	1,47	13,18
16	133-125-856 29 Итор													
17	133-085-110 18	1032700100201	ПОЛ13	I11.9	28.01.2005	1			6,00	28.01.2005	343,02	54,53	1,47	80,15
18	133-085-110 18 Итор													
19	133-085-103 19	1032700100201	ПД01	F20.0	27.01.2005	1			1,00	27.01.2005	196,36	112,20	1,47	164,93
20	133-085-103 19 Итор													
21	132-707-241 31	1022700712781	43	F07.0	12.01.2005	1			0,00	12.01.2005	1 290,02		1,47	0,00
22	132-707-241 31 Итор													
23	132-550-886 47	1022502118473	C16	E11.7	25.01.2005					26.01.2005	105,96	18,70	1,47	27,49
24	132-550-886 47	1022502118473	C16	E11.7	25.01.2005					26.01.2005	199,53	34,40	1,47	50,56
25	132-550-886 47 Итор													
26	132-550-854 39	1022700712781	43	F20.0	18.01.2005					18.01.2005	135,99	21,60	1,47	31,76
27	132-550-854 39	1022700712781	43	F20.0	18.01.2005					18.01.2005	112,40	31,90	1,47	46,89
28	132-550-854 39	1022700712781	43	F20.0	18.01.2005					18.01.2005	92,10	9,24	1,47	13,58
29	132-550-854 39 Итор													
30	132-548-655 61	1022700914610	150	I67.4	13.01.2005	1			2,00	14.01.2005	62,26	31,02	1,47	45,60
31	132-548-655 61	1022700914610	150	I67.4	13.01.2005	1			2,00	14.01.2005	260,22	165,82	1,47	243,76
32	132-548-655 61 Итор													
33	132-311-889 22	1022700712781	23	E11.9	28.12.2004	1			1,50	18.01.2005	380,64	167,89	1,47	246,80
34	132-311-889 22	1022700712781	23	E11.9	28.12.2004	1			3,00	18.01.2005	180,90	34,40	1,47	50,56
35	132-311-889 22 Итор													
36	132-311-864 07	1022700914610	395	M75.0	21.01.2005	1	0	2938	1,00	25.01.2005	10,97	8,96	1,47	13,18
37	132-311-864 07 Итор													
38	132-201-354 86	1022700914610	143	I13.9	31.01.2005	1	0	1581	1,00	31.01.2005	251,28	211,86	1,47	311,43

Добавить столбцы

Активация ячейки

Даты выписки и выдачи рецептов

Добавить столбцы

F2 fx

	A	B	C	D	E	F	G	H	I	J	K	L	M	N
	СНИЛС	КОД ОГРН	КОД ВР	ДИАП	ДАТА РЕЦЕП		ИСТОЧ	% ЛЬГ	КОД МЗ	КОЛИЧЕСТВ	ДАТА ОТПУ	СУММА	РЕФ. ЦЕ	ТАРИФ
1	134-009-676 34	1022701405737	20106	A00.1	16.12.2004		1	0	1117	1,00	12.01.2005	152,00	111,21	1
2	134-009-676 34 Илор						1							
3	133-736-055 49	1022700929327	42	I67.4	15.01.2005		1	0	1601	2,00	19.01.2005	63,50	31,02	1
4	133-736-055 49	1022700929327	97	N40.0	20.01.2005		1	0	1829	1,00	21.01.2005	235,41	224,46	1
5	133-736-055 49 Илор						2							
6	133-539-489 71	1022701408146	20	A00.1	14.01.2005		1	0	1948	1,00	28.01.2005	778,40	502,05	1
7	133-539-489 71 Илор						1							
8	133-417-974 55	1022700914610	108	I11.9	27.01.2005		1	0	1255	1,00	31.01.2005	58,71	58,71	1
9	133-417-974 55	1022700914610	108	I11.9	27.01.2005		1	0	1118	1,00	28.01.2005	218,38	176,81	1
10	133-417-974 55 Илор						2							
11	133-228-614 31	1022701405737	20102	A00.1	13.01.2005		1	0	2955	1,00	19.01.2005	13,45	7,15	1
12	133-228-614 31 Илор						1							
13	133-125-856 29	1022502118473	C13	K26.9	26.01.2005		1	0	1511	3,00	26.01.2005	182,97	34,47	1
14	133-125-856 29	1022502118473	C13	M42.1	26.01.2005		1	0	2938	1,00	26.01.2005	52,29	8,96	1
15	133-125-856 29 Илор						2							
16	133-085-110 18	1032700100201	ПОЛ13	I11.9	28.01.2005		1	0	2317	6,00	28.01.2005	343,02	54,53	1
17	133-085-110 18 Илор						1							
18	133-085-103 19	1032700100201	ПД01	F20.0	27.01.2005		1	0	1012	1,00	27.01.2005	196,36	112,20	1
19	133-085-103 19 Илор						1							
20	132-707-241 31	1022700712781	43	F07.0	12.01.2005		1	0	2638	2,00	12.01.2005	1 290,02		1
21	132-707-241 31 Илор						1							
22	132-550-886 47	1022502118473	C16	E11.7	25.01.2005		1	0	2295	2,00	26.01.2005	105,96	18,70	1
23	132-550-886 47	1022502118473	C16	E11.7	25.01.2005		1	0	1780	3,00	26.01.2005	199,53	34,40	1
24	132-550-886 47 Илор						2							
25	132-550-854 39	1022700712781	43	F20.0	18.01.2005		1	0	401	3,00	18.01.2005	135,99	21,60	1
26	132-550-854 39	1022700712781	43	F20.0	18.01.2005		1	0	2667	2,00	18.01.2005	112,40	31,90	1
27	132-550-854 39	1022700712781	43	F20.0	18.01.2005		1	0	2125	6,00	18.01.2005	92,10	9,24	1
28	132-550-854 39 Илор						3							
29	132-548-655 61	1022700914610	150	I67.4	13.01.2005		1	0	1601	2,00	14.01.2005	62,26	31,02	1
30	132-548-655 61	1022700914610	150	I67.4	13.01.2005		1	0	3302	2,00	14.01.2005	260,22	165,82	1
31	132-548-655 61 Илор						2							
32	132-311-889 22	1022700712781	23	E11.9	28.12.2004		1	0	1303	1,50	18.01.2005	380,64	167,89	1
33	132-311-889 22	1022700712781	23	E11.9	28.12.2004		1	0	1780	3,00	18.01.2005	180,90	34,40	1
34	132-311-889 22 Илор						2							
35	132-311-864 07	1022700914610	395	M75.0	21.01.2005		1	0	2938	1,00	25.01.2005	10,97	8,96	1
36	132-311-864 07 Илор						1							
37	132-201-354 86	1022700914610	143	I13.9	31.01.2005		1	0	1581	1,00	31.01.2005	251,28	211,86	1

Автофигуры

	A	B	C	D	E	F	G	H	I	J	K	L	M	N
	СНИЛС	КОД ОГРН	КОД ВР	ДИАП	ДАТА РЕЦЕП		ИСТОЧ	% ЛЬГ	КОД МЗ	КОЛИЧЕСТВ	ДАТА ОТПУ	СУММА	РЕФ. ЦЕ	ТАРИФ
1	134-009-676 34	1022701405737	20106	A00.1	16.12.2004		1	0	1117	1,00	12.01.2005	152,00	111,21	1
2	134-009-676 34 Илор						1							
3	133-736-055 49	1022700929327	42	I67.4	15.01.2005		1	0	1601	2,00	19.01.2005	63,50	31,02	1
4	133-736-055 49	1022700929327	97	N40.0	20.01.2005		1	0		1,00	21.01.2005	235,41	224,46	1
5	133-736-055 49 Илор						2							
6	133-539-489 71	1022701408146	20	A00.1	14.01.2005		1			1,00	28.01.2005	778,40	502,05	1
7	133-539-489 71 Илор													
8	133-417-974 55	1022700914610	108	I11.9	27.01.2005					1,00	31.01.2005	58,71	58,71	1
9	133-417-974 55	1022700914610	108	I11.9	27.01.2005					1,00	28.01.2005	218,38	176,81	1
10	133-417-974 55 Илор													
11	133-228-614 31	1022701405737	20102	A00.1	13.01.2005					1,00	19.01.2005	13,45	7,15	1
12	133-228-614 31 Илор						1							
13	133-125-856 29	1022502118473	C13	K26.9	26.01.2005		1	0	1511	3,00	26.01.2005	182,97	34,47	1
14	133-125-856 29	1022502118473	C13	M42.1	26.01.2005		1	0	2938	1,00	26.01.2005	52,29	8,96	1
15	133-125-856 29 Илор						2							
16	133-085-110 18	1032700100201	ПОЛ13	I11.9	28.01.2005		1	0	2317	6,00	28.01.2005	343,02	54,53	1
17	133-085-110 18 Илор						1							
18	133-085-103 19	1032700100201	ПД01	F20.0	27.01.2005					1,00	27.01.2005	196,36	112,20	1
19	133-085-103 19 Илор						1							
20	132-707-241 31	1022700712781	43	F07.0	12.01.2005		1	0	2638	2,00	12.01.2005	1 290,02		1
21	132-707-241 31 Илор						1							
22	132-550-886 47	1022502118473	C16	E11.7	25.01.2005		1	0	2295	2,00	26.01.2005	105,96	18,70	1
23	132-550-886 47	1022502118473	C16	E11.7	25.01.2005		1	0	1780	3,00	26.01.2005	199,53	34,40	1
24	132-550-886 47 Илор						2							
25	132-550-854 39	1022700712781	43	F20.0	18.01.2005		1	0	401	3,00	18.01.2005	135,99	21,60	1
26	132-550-854 39	1022700712781	43	F20.0	18.01.2005		1	0	2667	2,00	18.01.2005	112,40	31,90	1
27	132-550-854 39	1022700712781	43	F20.0	18.01.2005		1	0	2125	6,00	18.01.2005	92,10	9,24	1
28	132-550-854 39 Илор						3							
29	132-548-655 61	1022700914610	150	I67.4	13.01.2005		1	0	1601	2,00	14.01.2005	62,26	31,02	1
30	132-548-655 61	1022700914610	150	I67.4	13.01.2005		1	0	3302	2,00	14.01.2005	260,22	165,82	1
31	132-548-655 61 Илор						2							
32	132-311-889 22	1022700712781	23	E11.9	28.12.2004		1	0	1303	1,50	18.01.2005	380,64	167,89	1
33	132-311-889 22	1022700712781	23	E11.9	28.12.2004		1	0	1780	3,00	18.01.2005	180,90	34,40	1
34	132-311-889 22 Илор						2							
35	132-311-864 07	1022700914610	395	M75.0	21.01.2005		1	0	2938	1,00	25.01.2005	10,97	8,96	1
36	132-311-864 07 Илор						1							
37	132-201-354 86	1022700914610	143	I13.9	31.01.2005		1	0	1581	1,00	31.01.2005	251,28	211,86	1

Выделить весь столбец

	A	B	C	D	E	F	G	H	I	J	K	L	M	N
	СНИЛС	ОГРН	КОД ВР	ДИАГН	ДАТА РЕЦЕП		ИСТОЧ	% ЛЬГ	КОД МЗ	КОЛИЧЕСТВ	ДАТА ОТПУ	СУММА	РЕФ. ЦЕ	ТАРИФ
1	СНИЛС	ОГРН	КОД ВР	ДИАГН	ДАТА РЕЦЕП		ИСТОЧ	% ЛЬГ	КОД МЗ	КОЛИЧЕСТВ	ДАТА ОТПУ	СУММА	РЕФ. ЦЕ	ТАРИФ
2	134-009-676 34	01405737	20106	A00.1	16.12.2004		1	0	1117	1,00	12.01.2005	152,00	111,21	1
3	134-009-676 34						1							
4	133-736-055 49	0929327	42	I67.4	15.01.2005		1	0	1601	2,00	19.01.2005	63,50	31,02	1
5	133-736-055 49	0929327	97	N40.0	20.01.2005		1	0	1829	1,00	21.01.2005	235,41	224,46	1
6	133-736-055 49						2							
7	133-5				14.01.2005		1	0	1948	1,00	28.01.2005	778,40	502,05	1
8	133-5						1							
9	133-4				27.01.2005		1	0	1255	1,00	31.01.2005	58,71	58,71	1
10	133-4				27.01.2005		1	0	1118	1,00	28.01.2005	218,38	176,81	1
11	133-4						2							
12	133-2				13.01.2005		1	0	2955	1,00	19.01.2005	13,45	7,15	1
13	133-2						1							
14	133-1				26.01.2005		1	0	1511	3,00	26.01.2005	182,97	34,47	1
15	133-125-856 29	1022502118473	C13	M42.1	26.01.2005		1	0	2938	1,00	26.01.2005	52,29	8,96	1
16	133-125-856 29 Итор						2							
17	133-085-110 18	1032700100201	ПОЛ13	I11.9	28.01.2005		1	0	2317	6,00	28.01.2005	343,02	54,53	1
18	133-085-110 18 Итор						1							
19	133-085-103 19	1032700100201	ПД01	F20.0	27.01.2005		1	0	1012	1,00	27.01.2005	196,36	112,20	1
20	133-085-103 19 Итор						1							
21	132-707-241 31	1022700712781	43	F07.0	12.01.2005		1	0	2638	2,00	12.01.2005	1 290,02		1
22	132-707-241 31 Итор						1							
23	132-550-886 47	1022502118473	C16	E11.7	25.01.2005		1	0	2295	2,00	26.01.2005	105,96	18,70	1
24	132-550-886 47	1022502118473	C16	E11.7	25.01.2005		1	0	1780	3,00	26.01.2005	199,53	34,40	1
25	132-550-886 47 Итор						2							
26	132-550-854 39	1022700712781	43	F20.0	18.01.2005		1	0	401	3,00	18.01.2005	135,99	21,60	1
27	132-550-854 39	1022700712781	43	F20.0	18.01.2005		1	0	2667	2,00	18.01.2005	112,40	31,90	1
28	132-550-854 39	1022700712781	43	F20.0	18.01.2005		1	0	2125	6,00	18.01.2005	92,10	9,24	1
29	132-550-854 39 Итор						3							
30	132-548-655 61	1022700914610	150	I67.4	13.01.2005		1	0	1601	2,00	14.01.2005	62,26	31,02	1
31	132-548-655 61	1022700914610	150	I67.4	13.01.2005		1	0	3302	2,00	14.01.2005	260,22	165,82	1
32	132-548-655 61 Итор						2							
33	132-311-889 22	1022700712781	23	E11.9	28.12.2004		1	0	1303	1,50	18.01.2005	380,64	167,89	1
34	132-311-889 22	1022700712781	23	E11.9	28.12.2004		1	0	1780	3,00	18.01.2005	180,90	34,40	1
35	132-311-889 22 Итор						2							
36	132-311-864 07	1022700914610	395	M75.0	21.01.2005		1	0	2938	1,00	25.01.2005	10,97	8,96	1
37	132-311-864 07 Итор						1							
38	132-201-354 86	1022700914610	143	I13.9	31.01.2005		1	0	1581	1,00	31.01.2005	251,28	211,86	1

Копировать выделенный объект в буфер

Вставить

№	А	В	С	Д	Е	Г	Н	И	К	Л	М		
	СНИЛС	ОД ОГРН	КОД	ДИАГНО	ДАТА	ДАТА	КОЛИ-	ARTICUL.Название	ИСТОЧ-	КОД	СУММА	ПРЕД.	ПАРТНЕ
			ВРАЧ	3	РЕЦЕПТА	ОТПУСК	ЧЕСТ		НИК	РЕЦЕПТ	ЦЕНА	ВОЗМЕ	
1								ФИН-И	МЗ	А	ЩЕН	Р	
2	134-009	2270140573	20106	A00.1	16.12.2004	12.01.2005	1,00	z Диротон таб. 10 мг x 28	1	1117	152,00	163,48	Аптека 30
3	134-009	2270140573	20106	A00.1	16.12.2004	12.01.2005	1,00	z Диротон таб. 10 мг x 28	1	1117	152,00	163,48	Аптека 30
4	133-7	22770092932	42	I67.4	15.01.2005	19.01.2005	2,00	z Пирацетам капсу. 0,4 г x 60	1	1601	63,50	45,60	Диагностика
					20.01.2005	21.01.2005	1,00	z Сетегис таб. 2 мг x 30	1	1829	235,41	329,95	Диагностика
					14.01.2005	28.01.2005	1,00	z Урсосан капсу. 250 мг x 50	1	1948	778,40	738,01	Аптека 30
					27.01.2005	31.01.2005	1,00	z Эпилек таб. 50 мг x 60	1	1255	58,71	86,30	Диагностика
					27.01.2005	28.01.2005	1,00	z Диротон таб. 20 мг x 28	1	1118	218,38	259,92	Диагностика
					13.01.2005	19.01.2005	1,00	z Дигоксин таб. 0,25 мг x 30	1	2955	13,45	10,51	Аптека 30
13	133-228-614 31 Итор								1				
14	133-125-856 29	102250211847	C13	K26.9	26.01.2005	26.01.2005	3,00	z Мезим форте таб. x 20	1	1511	182,97	50,68	ХКГУП /ф.
15	133-125-856 29	102250211847	C13	M42.1	26.01.2005	26.01.2005	1,00	z Диклофенак (Дикло-Ф) ампл.75мг/3мл x 5	1	2938	52,29	13,18	ХКГУП /ф.
16	133-125-856 29 Итор								2				
17	133-085-110 18	103270010020	ПОЛ13	I11.9	28.01.2005	28.01.2005	6,00	z Энап таб. 5 мг x 20	1	2317	343,02	80,15	ХКГУП /ф.
18	133-085-110 18 Итор								1				
19	133-085-103 19	103270010020	ПД01	F20.0	27.01.2005	27.01.2005	1,00	z Азалептин таб. 0,1 x 50	1	1012	196,36	164,93	ХКГУП /ф.
20	133-085-103 19 Итор								1				
21	132-707-241 31	102270071278	43	F07.0	12.01.2005	12.01.2005	2,00	z Делаксин хроно таб. п/о 500 мг x 30	1	2638	#####	0,00	ХКГУП /ф.
22	132-707-241 31 Итор								1				
23	132-550-886 47	102250211847	C16	E11.7	25.01.2005	26.01.2005	2,00	z Эналаприл-Акри таб. 0,01 г x 20	1	2295	105,96	27,49	ХКГУП /ф.
24	132-550-886 47	102250211847	C16	E11.7	25.01.2005	26.01.2005	3,00	z Верошпирон таб. 25 мг x 20	1	1780	199,53	50,56	ХКГУП /ф.
25	132-550-886 47 Итор								2				
26	132-550-854 39	102270071278	43	F20.0	18.01.2005	18.01.2005	3,00	z Галоперидол таб. 1,5 мг x 50	1	401	135,99	31,76	ХКГУП /ф.
27	132-550-854 39	102270071278	43	F20.0	18.01.2005	18.01.2005	2,00	z Циклодол таб. 2 мг x 50	1	2667	112,40	46,89	ХКГУП /ф.
28	132-550-854 39	102270071278	43	F20.0	18.01.2005	18.01.2005	6,00	z Аминазин Н.С. драже 0,1 г x 10	1	2125	92,10	13,58	ХКГУП /ф.
29	132-550-854 39 Итор								3				
30	132-548-655 61	102270091461	150	I67.4	13.01.2005	14.01.2005	2,00	z Пирацетам капсу. 0,4 г x 60	1	1601	62,26	45,60	Диагностика
31	132-548-655 61	102270091461	150	I67.4	13.01.2005	14.01.2005	2,00	z Кавинтон форте таб.10 мг x 30	1	3302	260,22	243,76	Диагностика
32	132-548-655 61 Итор								2				
33	132-311-889 22	102270071278	23	E11.9	28.12.2004	18.01.2005	1,50	z Сиофор 500 таб. п/о 500 мг x 60	1	1303	380,64	246,80	ХКГУП /ф.
34	132-311-889 22	102270071278	23	E11.9	28.12.2004	18.01.2005	3,00	z Верошпирон таб. 25 мг x 20	1	1780	180,90	50,56	ХКГУП /ф.
35	132-311-889 22 Итор								2				

Нажав левой клавишей, вставили столбец

10 Ж К Ч Д Удалить столбцы

№	A	B	C	D	E	F	G	H	I	J	K	L	M	N
1	СНИЛС	КОД ОГРН	КОД ВР	ДИАП	ДАТА РЕЦЕП	ДАТА ОТПУ	ИСТО	ЛЬГ	КОД МЗ	КОЛИЧЕСТВ		СУММА	РЕФ. ЦЕ	ТАРИФ
2	134-009-676 34	1022701405737	20106	A00.1	16.12.2004	12.01.2005		0	1117	1,00		152,00	111,21	1,47
3	134-009-676 34 Илор													
4	133-736-055 49	1022700929327	42	I67.4	15.01.2005	19.01.2005		0	1601	2,00		63,50	31,02	1,47
5	133-736-055 49	1022700929327	97	N40.0	20.01.2005	21.01.2005		0	1829	1,00		235,41	224,46	1,47
6	133-736-055 49 Илор													
7	133-539-489 71	1022701408146	20	A00.1	14.01.2005	28.01.2005		0	1948	1,00		778,40	502,05	1,47
8	133-539-489 71 Илор													
9	133-417-974 55	1022700914610	108	I11.9	27.01				1255	1,00		58,71	58,71	1,47
10	133-417-974 55	1022700914610	108	I11.9	27.01				1118	1,00		218,38	176,81	1,47
11	133-417-974 55 Илор													
12	133-228-614 31	1022701405737	20102	A00.1	13.01				2955	1,00		13,45	7,15	1,47
13	133-228-614 31 Илор													
14	133-125-856 29	1022502118473	C13	K26.9	26.01.2005	26.01.2005		1	0	1511	3,00	182,97	34,47	1,47
15	133-125-856 29	1022502118473	C13	M42.1	26.01.2005	26.01.2005		1	0	2938	1,00	52,29	8,96	1,47
16	133-125-856 29 Илор													
17	133-085-110 18	1032700100201	ПОЛ13	I11.9	28.01.2005	28.01.2005		1	0	2317	6,00	343,02	54,53	1,47
18	133-085-110 18 Илор													
19	133-085-103 19	1032700100201	ПД01	F20.0	27.01.2005	27.01.2005		1	0	1012	1,00	196,36	112,20	1,47
20	133-085-103 19 Илор													
21	132-707-241 31	1022700712781	43	F07.0	12.01.2005	12.01.2005		1	0	2638	2,00	1 290,02		1,47
22	132-707-241 31 Илор													
23	132-550-886 47	1022502118473	C16	E11.7	25.01.2005	26.01.2005		1	0	2295	2,00	105,96	18,70	1,47
24	132-550-886 47	1022502118473	C16	E11.7	25.01.2005	26.01.2005		1	0	1780	3,00	199,53	34,40	1,47
25	132-550-886 47 Илор													
26	132-550-854 39	1022700712781	43	F20.0	18.01.2005	18.01.2005		1	0	401	3,00	135,99	21,60	1,47
27	132-550-854 39	1022700712781	43	F20.0	18.01.2005	18.01.2005		1	0	2667	2,00	112,40	31,90	1,47
28	132-550-854 39	1022700712781	43	F20.0	18.01.2005	18.01.2005		1	0	2125	6,00	92,10	9,24	1,47
29	132-550-854 39 Илор													
30	132-548-655 61	1022700914610	150	I67.4	13.01.2005	14.01.2005		1	0	1601	2,00	62,26	31,02	1,47
31	132-548-655 61	1022700914610	150	I67.4	13.01.2005	14.01.2005		1	0	3302	2,00	260,22	165,82	1,47
32	132-548-655 61 Илор													
33	132-311-889 22	1022700712781	23	E11.9	28.12.2004	18.01.2005		1	0	1303	1,50	380,64	167,89	1,47
34	132-311-889 22	1022700712781	23	E11.9	28.12.2004	18.01.2005		1	0	1780	3,00	180,90	34,40	1,47
35	132-311-889 22 Илор													
36	132-311-864 07	1022700914610	395	M75.0	21.01.2005	25.01.2005		1	0	2938	1,00	10,97	8,96	1,47
37	132-311-864 07 Илор													
38	132-201-354 86	1022700914610	143	I13.9	31.01.2005	31.01.2005		1	0	1581	1,00	251,28	211,86	1,47

Удаление пустой строки

10 Ж К Ч Д Удалить столбцы

	N	O	P	Q	R	S	T	U	V	W	X	Y	Z	AA	AB
1	ТАРИФ	ПРЕД. Ц	СУММА К ВОЗМЕЩЕНИЮ	ОСОБЬ	ПАРТНЕР	ГРУЗОП	ARTICU	ARTICU	SnilsFou	УЦ	Id				
2	1,47	163,48	163,48		Аптека 30	Аптека 30	z Диротон	84859	1		1130561				
3											1130561				
4	1,47	45,60	91,20		Диагности	Диагности	z Пирацет	82541	1		1102620				
5	1,47	329,95	329,95		Диагности	Диагности	z Сетегис	82275	1		1102534				
6											2205154				
7	1,47	738,01	738,01		Аптека 30	Аптека 30	z Урсосан	82212	1		1130146				
8											1130146				
9	1,47	86,30	86,30		Диагности	Диагности	z Эпилок т	82036	1		1103157				
10	1,47	259,92	259,92		Диагности	Диагности	z Диротон	84864	1		1103286				
11											2206443				
12	1,47	10,51	10,51		Аптека 30	Аптека 30	z Дигокси	82686	1		1130387				
13											1130387				
14	1,47	50,68	152,03		ХКГУП /Фз	Аптека 15	z Мезим ф	82007	1		1127922				
15	1,47	13,18	13,18		ХКГУП /Фз	Аптека 15	z Диклофе	82524	1		1127949				
16											2255901				
17	1,47	80,15	480,93		ХКГУП /Фз	Аптека 15	z Энап та	83240	1		1129446				
18											1129446				
19	1,47	164,93	164,93		ХКГУП /Фз	Аптека 15	z Азалепт	82092	1		1127981				
20											1127981				
21	1,47	0,00	0,00		ХКГУП /Фз	Аптека 15	z Депакин	86438	1		1128886				
22											1128886				
23	1,47	27,49	54,98		ХКГУП /Фз	Аптека 15	z Эналапр	82534	1		1128060				
24	1,47	50,56	151,69		ХКГУП /Фз	Аптека 15	z Верошли	83212	1		1128057				
25											2256117				
26	1,47	31,76	95,27		ХКГУП /Фз	Аптека 15	z Галопер	83130	1		1129646				
27	1,47	46,89	93,79		ХКГУП /Фз	Аптека 15	z Циклодо	85646	1		1129631				
28	1,47	13,58	81,50		ХКГУП /Фз	Аптека 15	z Аминази	82057	1		1129647				
29											3388924				
30	1,47	45,60	91,20		Диагности	Диагности	z Пирацет	82541	1		1103666				
31	1,47	243,76	487,53		Диагности	Диагности	z Кавинтс	83061	1		1103669				
32											2207335				
33	1,47	246,80	370,20		ХКГУП /Фз	Аптека 15	z Сиофор	85164	1		1128839				
34	1,47	50,56	151,69		ХКГУП /Фз	Аптека 15	z Верошли	83212	1		1128838				
35											2257677				
36	1,47	13,18	13,18		Диагности	Диагности	z Диклофе	82524	1		1103255				
37											1103255				
38	1,47	311,43	311,43		Диагности	Диагности	z Престар	59824	1		1103692				

Удаление строк

3	4	A	B	C	D	E	F	G	H	I	J	K	L	M	N
		СНИЛС	КОД ОГРН	КОД	ДИАГНО	ДАТА	ДАТА	КОЛИ-	ARTICUL.Название	ИСТОЧ-НИК	КОД	СУММА РЕЦЕПТ	ПРЕД. ЦЕНА ВОЗМЕ ЩЕНИ	ПАРТНЕ Р	
1			ВРАЧ	3	РЕЦЕПТА	ОТПУСК	ЧЕСТ			ФИН-И	МЗ	А		Р	
3		134-009-676 34 Игор									1				
6		133-736-055 49 Игор									2				
8		133-539-489 71 Игор									1				
11		133-417-974 55 Игор									2				
13		133-228-614 31 Игор									1				
16		133-125-856 29 Игор									2				
18		133-085-110 18 Игор									1				
20		133-085-103 19 Игор									1				
22		132-707-241 31 Игор									1				
25		132-550-886 47 Игор									2				
29		132-550-854 39 Игор									3				
32		132-548-655 61 Игор									2				
35		132-311-889 22 Игор									2				
37		132-311-664 07 Игор									1				
41		132-201-354 86 Игор									3				
43		132-010-894 98 Игор									1				
45		132-010-877 97 Игор									1				
47		131-817-337 42 Игор									1				
49		131-816-752 49 Игор									1				
51		131-705-053 14 Игор									1				
53		131-460-896 41 Игор									1				
55		130-986-345 72 Игор									1				
58		130-985-649 81 Игор									2				
60		130-769-739 76 Игор									1				
62		130-371-205 00 Игор									1				
67		130-294-236 23 Игор									4				
72		130-294-233 20 Игор									4				
77		130-176-553 25 Игор									4				
79		130-151-329 90 Игор									1				
82		130-151-293 95 Игор									2				
85		130-025-774 01 Игор									2				
89		129-905-951 99 Игор									3				
91		129-881-034 89 Игор									1				
94		129-881-033 88 Игор									2				

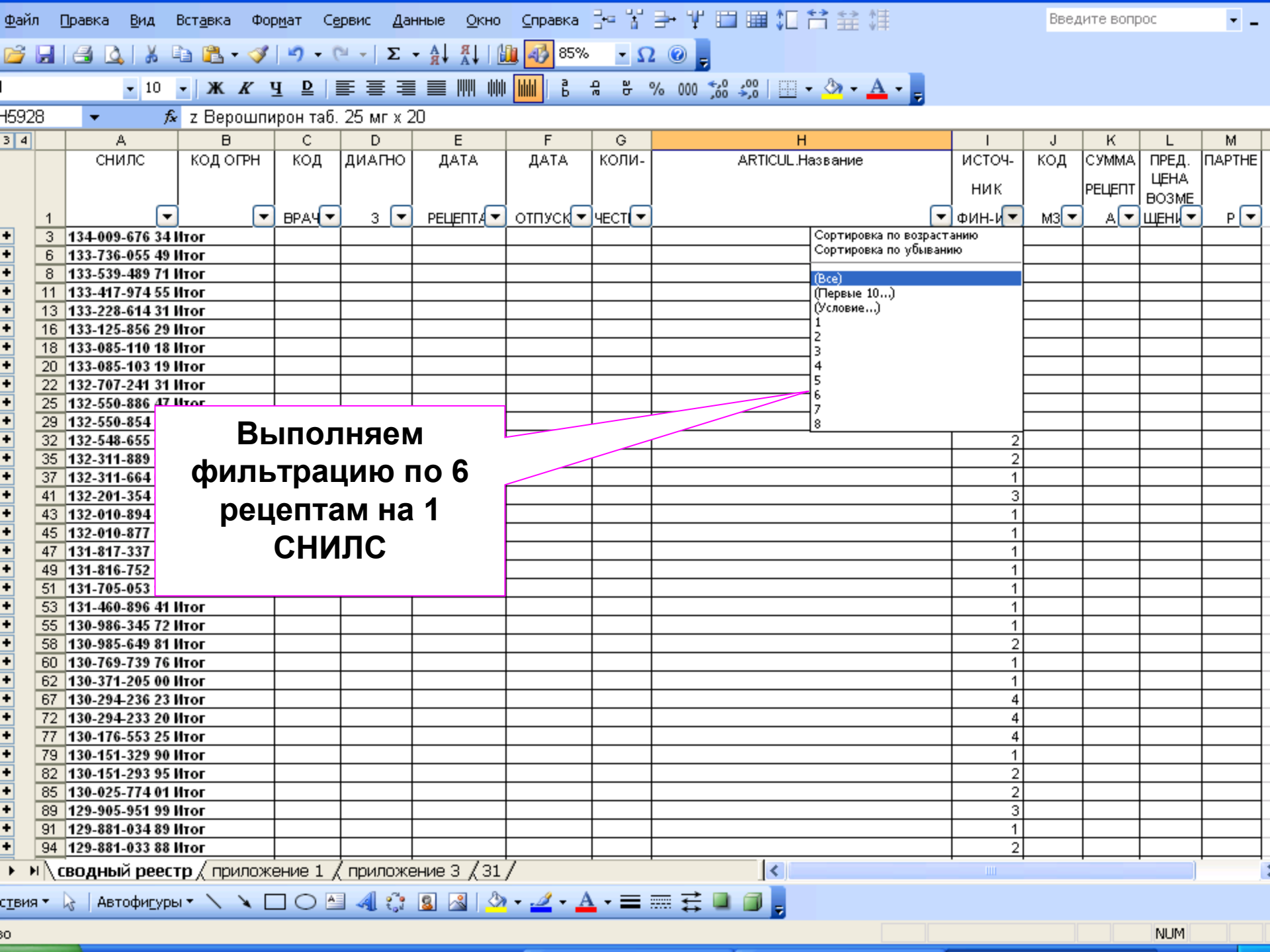

**Выполняем
фильтрацию по 6
рецептам на 1
СНИЛС**

3	4	A	B	C	D	E	F	G	H	I	J	K	L	M
		СНИЛС	КОД ОГРН	КОД	ДИАГНО	ДАТА	ДАТА	КОЛИ-	ARTICUL.Название	ИСТОЧ-НИК	КОД	СУММА РЕЦЕПТ	ПРЕД. ЦЕНА ВОЗМЕЩЕНИ	ПАРТНЕ Р
1				ВРАЧ	3	РЕЦЕПТА	ОТПУСК	ЧЕСТ		ФИН-И	МЗ	А		Р
3		134-009-676 34 Игор							Сортировка по возрастанию					
6		133-736-055 49 Игор							Сортировка по убыванию					
8		133-539-489 71 Игор							(Все)					
11		133-417-974 55 Игор							(Первые 10...)					
13		133-228-614 31 Игор							(Условие...)					
16		133-125-856 29 Игор							1					
18		133-085-110 18 Игор							2					
20		133-085-103 19 Игор							3					
22		132-707-241 31 Игор							4					
25		132-550-886 47 Игор							5					
29		132-550-854							6					
32		132-548-655							7					
35		132-311-889							8					
37		132-311-664								2				
41		132-201-354								2				
43		132-010-894								1				
45		132-010-877								3				
47		131-817-337								1				
49		131-816-752								1				
51		131-705-053								1				
53		131-460-896 41 Игор								1				
55		130-986-345 72 Игор								1				
58		130-985-649 81 Игор								2				
60		130-769-739 76 Игор								1				
62		130-371-205 00 Игор								1				
67		130-294-236 23 Игор								4				
72		130-294-233 20 Игор								4				
77		130-176-553 25 Игор								4				
79		130-151-329 90 Игор								1				
82		130-151-293 95 Игор								2				
85		130-025-774 01 Игор								2				
89		129-905-951 99 Игор								3				
91		129-881-034 89 Игор								1				
94		129-881-033 88 Игор								2				

- Сортировка по возрастанию
- Сортировка по убыванию
- (Все)
- (Первые 10...)
- (Условие...)
- 1
- 2
- 3
- 4
- 5
- 6
- 7
- 8

3	4	A	B	C	D	E	F	G	H	I	J	K	L	M	N
		СНИЛС	КОД ОГРН	КОД	ДИАГНО	ДАТА	ДАТА	КОЛИ-	ARTICUL.Название	ИСТОЧ-	КОД	СУММА	ПРЕД.	ПАРТНЕ	
1				ВРАЧ	3	РЕЦЕПТА	ОТПУСК	ЧЕСТ		НИК	МЗ	РЕЦЕПТ	ВОЗМЕ	Р	
										ФИН-И		А	ЦЕНА		
1195		106-905-434 46	103270010020	П309	М06	14.01.2005	14.01.2005	2,00	z Хондроксид мазь 5% 30 г туба x 1	1	3484	365,46	174,49	ХКГУП /Фарма	
1196		106-905-434 46	103270010020	П309	М06	14.01.2005	14.01.2005	1,00	z Ортофен таб. 0,025 г x 30	1	536	8,21	9,70	ХКГУП /Фарма	
1197		106-905-434 46	103270010020	П309	М06	14.01.2005	14.01.2005	1,50	z Нитроксилина таб. п/об. 0,05г x 20	1	1395	15,12	15,85	ХКГУП /Фарма	
1198		106-905-434 46	103270010020	П309	М06	14.01.2005	14.01.2005	2,00	z Диротон таб. 5 мг x 28	1	1115	265,26	115,84	ХКГУП /Фарма	
1199		106-905-434 46	103270010020	П309	М06	14.01.2005	14.01.2005	1,00	z Индапамид таб. п/о 2.5 мг x 30	1	3400	117,64	81,85	ХКГУП /Фарма	
1200		106-905-434 46	103270010020	П309	М06	14.01.2005	14.01.2005	1,00	z Ортофен таб. 0,025 г x 30	1	536	9,21	9,70	ХКГУП /Фарма	
1201		106-905-434 46	103270010020	П309	М06	14.01.2005	14.01.2005			6					
1961		099-284-759 41	103270010020	П309	М06	14.01.2005	14.01.2005	1,00	z Дротаверина г/х таб. 0,04 x 50	1	674	52,13	40,70	ХКГУП /Фарма	
1962		099-284-759 41	103270010020	П309	М06	14.01.2005	14.01.2005	1,00	z Фуросемид таб. 40 мг x 50	1	2098	14,93	22,64	ХКГУП /Фарма	
1963		099-284-759 41	103270010020	П309	М06	14.01.2005	14.01.2005	4,00	z Амоксициллин капсул. 250 мг x 20	1	3211	207,76	24,25	ХКГУП /Фарма	
1964		099-284-759 41	103270010020	П309	М06	14.01.2005	14.01.2005	1,00	z Эпилон таб. 25 мг x 60	1	1254	69,00	73,61	ХКГУП /Фарма	
1965		099-284-759 41	103270010020	П309	М06	14.01.2005	14.01.2005	1,00	z Нитросорбид таб. 0,01 г x 50	1	722	14,33	7,92	ХКГУП /Фарма	
1966		099-284-759 41	103270010020	П309	М06	14.01.2005	14.01.2005	3,00	z Эналаприл таб. 5 мг x 20	1	2338	106,38	30,72	ХКГУП /Фарма	
1967		099-284-759 41 Итого								6					
2111		098-909-981 60	103270010020	П321	E11.0	21.01.2005	24.01.2005	1,00	z Медиг. антисептич р-р д/нар. 70% 10	1	3442	15,58	12,13	ХКГУП /Фарма	
2112		098-909-981 60	103270010020	П321	I15	21.01.2005	28.01.2005	20,00	z Энап таб. 5 мг x 20	1	2317	637,60	80,15	ХКГУП /Фарма	
2113		098-909-981 60	103270010020	П321	J45	21.01.2005	24.01.2005	1,00	z Беротек Н аэрозоль 100 мкг фл. 200	1	2000	277,95	270,17	ХКГУП /Фарма	
2114		098-909-981 60	103270010020	П321	J45	25.01.2005	28.01.2005	1,00	z Супрастин таб. 25 мг x 20	1	2128	89,84	79,01	ХКГУП /Фарма	
2115		098-909-981 60	103270010020	П321	I15	21.01.2005	28.01.2005	10,00	z Нитропранулонг таб. 0,0052 x 10	1	1392	95,40	5,81	ХКГУП /Фарма	
2116		098-909-981 60	103270010020	П321	I15	21.01.2005	28.01.2005	1,00	z Панкреатин таб. п/о 0,25 г x 60	1	1509	45,39	49,80	ХКГУП /Фарма	
2117		098-909-981 60 Итого								6					
3670		088-121-836 75 Итого								0					
4411		075-174-928 86 Итого								0					
5426		036-816-459 73 Итого								0					
5655		033-894-880 93 Итого								0					
5757		033-502-810 08 Итого								0					
5930		032-913-453 33 Итого								0					
6543		Общий итог								18					
6544															
6545															
6546															
6547															
6548															
6549															

Первая находка, выписано и отпущено по 1 рецепту 20 упаковок энапа, ошибка оператора или ...;

10 Ж К Ч Д Σ А Я ↓ 000 0,00 0,00

13665 z Арифон ретард таб. п/о 1,5 мг x 30

№	A	B	C	D	E	F	G	H	I	J	K	L	M
	СНИЛС	КОД ОГРН	КОД	ДИАГНО	ДАТА	ДАТА	КОЛИ-	ARTICUL.Название	ИСТОЧ-	КОД	СУММА	ПРЕД.	ПАРТНЕ
1			ВРАЧ	3	РЕЦЕПТА	ОТПУСК	ЧЕСТ		НИК	МЗ	А	ВОЗМЕ	Р
									ФИН-И			ЦЕНА	
1195	106-905-434 46	103270010020	П309	M06	14.01.2005	14.01.2005	2,00	z Хондроксид мазь 5% 30 г туба x 1	1	3484	365,46	174,49	ХКГУП /Фарма
1196	106-905-434 46	103270010020	П309	M06	14.01.2005	17.01.2005	1,00	z Ортофен таб. 0,025 г x 30	1	536	8,21	9,70	ХКГУП /Фарма
1197	106-905-434 46	103270010020	П309	M06	14.01.2005	17.01.2005	1,50	z Нитроксилина таб. п/об. 0,05г x 20	1	1395	15,12	15,85	ХКГУП /Фарма
1198	106-905-434 46	103270010020	П311	J10	14.01.2005	17.01.2005	2,00	z Диротон таб. 5 мг x 28	1	1115	265,26	115,84	ХКГУП /Фарма
1199	106-905-434 46	103270010020	П311	J10	14.01.2005	14.01.2005	1,00	z Индапамид таб. п/о 2.5 мг x 30	1	3400	117,64	81,85	ХКГУП /Фарма
1200	106-905-434 46	103270010020	П309	M06	21.01.2005	25.01.2005	1,00	z Ортофен таб. 0,025 г x 30	1	536	9,21	9,70	ХКГУП /Фарма
1201	106-905-434 46 Итог								6				
1961	099-284-759 41	103270010020	ПОЛ06	I25.9	18.01.2005	18.01.2005	1,00	z Дротаверина г/х таб. 0,04 x 50	1	674	52,13	40,70	ХКГУП /Фарма
1962	099-284-759 41	103270010020	ПОЛ06	I25.9	07.01.2005	14.01.2005	1,00	z Фуросемид таб. 40 мг x 30	1	2098	14,93	22,64	ХКГУП /Фарма
1963	099-284-759 41	103270010020	ПОЛ06	I25.9	13.01.2005	18.01.2005	4,00	z Амоксициллин капсул. 250 мг x 20	1	3211	207,76	24,25	ХКГУП /Фарма
1964	099-284-759 41	103270010020	ПОЛ06	I25.9	24.01.2005	25.01.2005	1,00	z Эпиглок таб. 25 мг x 60	1	1254	69,00	73,61	ХКГУП /Фарма
1965	099-284-759 41	103270010020	ПОЛ08	I11.9	20.12.2004	14.01.2005	1,00	z Нитросорбид таб. 0,01 г x 50	1	722	14,33	7,92	ХКГУП /Фарма
1966	099-284-759 41	103270010020	ПОЛ08	I11.9	20.12.2004	14.01.2005	3,00	z Эналаприл таб. 5 мг x 20	1	2338	106,38	30,72	ХКГУП /Фарма
1967	099-284-759 41 Итог								6				
2111	098-909-981 60	103270010020	П321	E11.0	21.01.2005	24.01.2005	1,00	z Медиг. антисептич р-р д/нар. 70% 10	1	3442	15,58	12,13	ХКГУП /Фарма
2112	098-909-981 60	103270010020	П321	I15	21.01.2005	28.01.2005	20,00	z Энап таб. 5 мг x 20	1	2317	637,60	80,15	ХКГУП /Фарма
2113	098-909-981 60	103270010020	П321	J45	21.01.2005	24.01.2005	1,00	z Беротек Н аэрозоль 100 мкг фл. 200	1	2000	277,95	270,17	ХКГУП /Фарма
2114	098-909-981 60	103270010020	П321	J45	25.01.2005	28.01.2005	1,00	z Супрастин таб. 25 мг x 20	1	2128	89,84	79,01	ХКГУП /Фарма
2115	098-909-981 60	103270010020	П321	I15	21.01.2005	28.01.2005	10,00	z Нитропранулонг таб. 0,0052 x 10	1	1392	95,40	5,81	ХКГУП /Фарма
2116	098-909-981 60	103270010020	П321	I15	21.01.2005	28.01.2005	1,00	z Панкреатин таб. п/о 0,25 г x 60	1	1509	45,39	49,80	ХКГУП /Фарма
2117	098-909-981 60 Итог								6				
3664	088-121-836 75	102270092932	8	I11.9	24.01.2005	25.01.2005	1,00	z Кордипин ХЛ таб. модиф. высв. 40мг	1	1412	114,69	170,98	Диагностичес
3665	088-121-836 75	102270092932	8	I11.9	24.01.2005	26.01.2005	1,00	z Арифон ретард таб. п/о 1,5 мг x 30	1	767	209,72	223,76	Диагностичес
3666	088-121-836 75	102270092932	8	I11.9	24.01.2005	25.01.2005	1,00	z Диротон таб. 20 мг x 28	1	1118	219,00	259,92	Диагностичес
3667	088-121-836 75	102270092932	8	M42.1	25.01.2005	27.01.2005	1,00	z Трамал ретард таб. прол. 200 мг x 10	1	2454	192,14	223,15	Диагностичес
3668	088-121-836 75	102270091461	131	I11.9	14.01.2005	14.01.2005	2,00	z Диротон таб. 10 мг x 28	1	1117	273,84	163,48	Диагностичес
3669	088-121-836 75	102270091461	131	I11.9	14.01.2005	14.01.2005	1,00	z Индапамид таб. п/о 2.5 мг x 30	1	3400	69,21	81,85	Диагностичес
3670	088-121-836 75 Итог								6				
4411	075-174-928 86 Итог								0				
5426	036-816-459 73 Итог								0				
5655	033-894-880 93 Итог								0				
5757	033-502-810 08 Итог								0				
5930	032-913-453 33 Итог								0				
6543	Общий итог								24				

Автофигуры

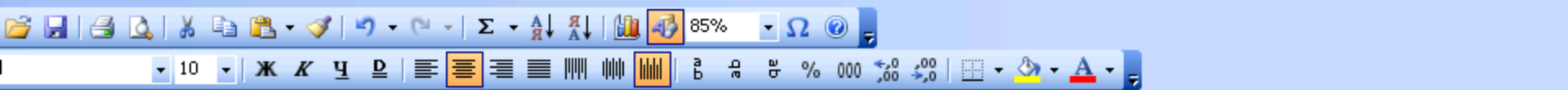

05651 fx I11.9

С34 Злокачественное новообразование бронхов и легкого
С34.0 Главных бронхов
С34.1 Верхней доли бронхов или легкого
С34.2 Средней доли бронхов или легкого
С34.3 Нижней доли бронхов или легкого
С34.8 Поражение бронхов или легкого, выходящее за пределы
одной и более вышеуказанных локализаций
С34.9 Бронхов или легкого неуточненной локализации

3	4	A	B								K	L	M
3668		088-121-836 75	1022700914								3,84	163,48	Диагнос
3669		088-121-836 75	1022700914								9,21	81,85	Диагнос
3670		088-121-836 75 Итого											
4405		075-174-928 86	1022502118								7,87	163,48	ХКГУП /
4406		075-174-928 86	1022502118								1,96	33,96	ХКГУП /
4407		075-174-928 86	1022502118								2,12	243,76	ХКГУП /
4408		075-174-928 86	1022502118								1,89	81,85	ХКГУП /
4409		075-174-928 86	1022502118								2,97	50,68	ХКГУП /
4410		075-174-928 86	1022502118								2,13	40,70	ХКГУП /
4411		075-174-928 86 Итого											
5420		036-816-459 73	1022701405								7,40	25,87	Аптека 3
5421		036-816-459 73	1022701405								2,40	70,16	Аптека 3
5422		036-816-459 73	1022701405								0,85	9,70	Аптека 3
5423		036-816-459 73	1022701405								9,25	67,91	Аптека 3
5424		036-816-459 73	102270140573	20102	A42.9	13.01.2005	14.01.2005	2,00	z Кордафлекс таб. прол. д.п/об. 20мг x30	1	1429	107,10	68,53 Аптека 3
5425		036-816-459 73	102270140573	20102	A00.1	13.01.2005	31.01.2005	1,00	z Берлиприл 20 таб.20 мг x 30	1	2302	346,20	151,37 Аптека 3
5426		036-816-459 73 Итого								6			
5649		033-894-880 93	102270092932	4	C34	14.01.2005	14.01.2005	1,00	z Диклофенак ретард таб. 100 мг x 20	1	590	22,58	47,67 Диагнос
5650		033-894-880 93	102270092932	4	C34	14.01.2005	19.01.2005	1,00	z Трентал табл. п/о 400 мг x 20	1	1547	142,76	170,38 Диагнос
5651		033-894-880 93	102270092932	4	I11.9	14.01.2005	24.01.2005	1,00	z Эгилек таб. 25 мг x 60	1	1254	58,15	73,61 Диагнос
5652		033-894-880 93	102270092932	11	C34	19.01.2005	24.01.2005	1,00	z Амоксилав таб. 625 мг x 15	1	143	336,86	400,90 Диагнос
5653		033-894-880 93	102270092932	11	C34	19.01.2005	19.01.2005	1,00	z Супрастин таб. 25 мг x 20	1	2128	57,61	79,01 Диагнос
5654		033-894-880 93	102270092932	11	I10	24.01.2005	24.01.2005	1,00	z Трентал табл. п/о 400 мг x 20	1	1547	142,76	170,38 Диагнос
5655		033-894-880 93 Итого								6			
5751		033-502-810 08	102270113092	361	E03.4	24.12.2004	14.01.2005	0,50	z Эутирокс 100 таб. x 50	1	1100	52,98	62,24 Аптека 5
5752		033-502-810 08	102270113092	109	A46	21.01.2005	24.01.2005	2,00	z Ципрофлоксацин таб. п/о 250 мг x 10	1	2249	24,60	14,39 Аптека 5
5753		033-502-810 08	102270113092	110	I11.9	26.01.2005	26.01.2005	1,00	z Моноприл таб. 10 мг x 28	1	2071	194,10	242,44 Аптека 5
5754		033-502-810 08	102270113092	110	I49.9	26.01.2005	29.01.2005	2,00	z Дилосин таб. 250 мкг x 30	1	527	27,00	25,03 Аптека 5
5755		033-502-810 08	102270113092	110	I26	26.01.2005	26.01.2005	2,00	z Пектрол таб. 40 мг x 30	1	737	310,80	93,79 Аптека 5
5756		033-502-810 08	102270113092	110	A46	26.01.2005	26.01.2005	4,00	z Ципрофлоксацин таб. п/о 250 мг x 10	1	2249	49,20	14,39 Аптека 5
5757		033-502-810 08 Итого								6			
5930		032-913-453 33 Итого								0			
6543		Общий итог								48			
6544													
6545													
6546													
6547													
6548													





	A	B	C	D	E	F	G	H	I	J	K	L	M	
3668	088-121-836 75	102270091461	131	I11.9	14.01.2005	14.01.2005	2,00	z Диротон таб. 10 мг x 28	1	1117	273,84	163,48	Диагнос	
3669	088-121-836 75	102270091461	131	I11.9	14.01.2005	14.01.2005	1,00	z Индапамид таб. п/о 2.5 мг x 30	1	3400	69,21	81,85	Диагнос	
3670	088-121-836 75 Итог													
4405	075-174-928 86	102250211847	C13	I11.9	17.01.2005	18.01.2005	1,00	z Диротон таб. 10 мг x 28	1	1117	197,87	163,48	ХКГУП/А	
4406	075-174-928 86	102250211847	C13	I11.9	17.01.2005	17.01.2005	2,00	z Диклофенак таб. п/об. ретард 100мг x20	1	593	71,96	33,96	ХКГУП/А	
4407	075-174-928 86	102250211847	C13	I11.9	17.01.2005	18.01.2005	3,00	z Кавинтон форте таб.10 мг x 30	1	3302	552,12	243,76	ХКГУП/А	
4408	075-174-928 86	102250211847	C13	I11.9	17.01.2005	17.01.2005	1,00	z Индапамид таб. п/о 2.5 мг x 30	1	3400	61,69	81,85	ХКГУП/А	
4409	075-174-928 86	102250211847	C13	K29.6	28.01.2005	28.01.2005	3,00	z Мезим форте таб. x 20	1	1511	182,97	50,68	ХКГУП/А	
4410	075-174-928 86	102250211847	C13	K29.6	28.01.2005	28.01.2005	1,00	z Дротаверина г/х таб. 0,04 x 50	1	674	52,13	40,70	ХКГУП/А	
4411	075-174-928 86 Итог													
5420	036-816-459 73	102270140573	20215	A42.1	21.01.2005	21.01.2005	2,00	z Пирацетам р-р в/в, в/м 200мг/мл 5мл x10	1	2979	57,40	25,87	Аптека 3	
5421	036-816-459 73	102270140573	20102	A42.9	14.01.2005	14.01.2005	1,00	z Диклонат П таб. прол. 100 мг x 20	1	568	62,40	70,16	Аптека 3	
5422	036-816-459 73	102270140573	20215	A42.1	21.01.2005	21.01.2005	1,00	z Ортофен таб. 0,025 г x 30	1	536	10,85	9,70	Аптека 3	
5423	036-816-459 73	102270140573	20102	A42.1	13.01.2005	21.01.2005	1,00	z Индапамид таб. п/о 2.5 мг x 30	1	760	79,25	67,91	Аптека 3	
5424	036-816-459 73	102270140573	20102	A42.9	13.01.2005	14.01.2005	2,00	z Кордафлекс таб. прол. д.п/об. 20мг x30	1	1429	107,10	68,53	Аптека 3	
5425	036-816-459 73	102270140573	20102	A00.1	13.01.2005	31.01.2005	1,00	z Берлиприл 20 таб.20 мг x 30	1	2302	346,20	151,37	Аптека 3	
5426	036-816-459 73 Итог													
5649	033-894-880 93	102270092932	4	C34	14.01.2005	14.01.2005	1,00	z Диклофенак ретард таб. 100 мг x 20	1	590	22,58	47,67	Диагнос	
5650	033-894-880 93	102270092932	4	C34	14.01.2005	19.01.2005	1,00	z Трентал табл. п/о 400 мг x 20	1	1547	142,76	170,38	Диагнос	
5651	033-894-880 93	102270092932	4	I11.9	14.01.2005	14.01.2005	1,00	z Эгилек таб. 25 мг x 60	1	1254	58,15	73,61	Диагнос	
5652	033-894-880 93	102270092932	11	C34	19.01.2005	24.01.2005	1,00	z Амоксилав таб. 625 мг x 15	1	143	336,86	400,90	Диагнос	
5653	033-894-880 93	102270092932	11	C34	19.01.2005	19.01.2005	1,00	z Супрастин таб. 25 мг x 20	1	2128	57,61	79,01	Диагнос	
5654	033-894-880 93	102270092932	11	I10	24.01.2005	24.01.2005	1,00	z Трентал табл. п/о 400 мг x 20	1	1547	142,76	170,38	Диагнос	
5655	033-894-880 93 Итог													
5751	033-502-810 08	102270113092	361	E03.4	24.01.2004	14.01.2005	0,50	z Эутирокс 100 таб. x 50	1	1100	52,98	62,24	Аптека 5	
5752	033-502-810 08	102270113092	109	A46	21.01.2005	24.01.2005	2,00	z Ципрофлоксацин таб. п/о 250 мг x 10	1	2249	24,60	14,39	Аптека 5	
5753	033-502-810 08	102270113092	110	I11.9	26.01.2005	26.01.2005	1,00	z Моноприл таб. 10 мг x 28	1	2071	194,10	242,44	Аптека 5	
5754	033-502-810 08	102270113092	110	I49.9	26.01.2005	29.01.2005	2,00	z Дилоксин таб. 250 мкг x 30	1	527	27,00	25,03	Аптека 5	
5755	033-502-810 08	102270113092	110	I28	26.01.2005	26.01.2005	2,00	z Пектрол таб. 40 мг x 30	1	737	310,80	93,79	Аптека 5	
5756	033-502-810 08	102270113092	110	A46	26.01.2005	26.01.2005	4,00	z Ципрофлоксацин таб. п/о 250 мг x 10	1	2249	49,20	14,39	Аптека 5	
5757	033-502-810 08 Итог													
5930	032-913-453 33 Итог													
6543	Общий итог									48				
6544														
6545														
6546														
6547														
6548														

A46 Рожа



Виды виртуального отбора амбулаторных карт пациентов, в зависимости от поставленных задач:

- **Отбор амбулаторных карт - для отсутствия замечаний;**
- **Стандартный отбор амбулаторных карт;**
- **Отбор амбулаторных карт для выявления фактов оказания медицинской помощи в неполном объеме и не выполнения стандартов и СОПов.**
- **Отбор амбулаторных карт для выявления полипрагмазии.**
- **Отбор амбулаторных карт на предмет прохождения рецептов через КЭК;**
- **Отбор амбулаторных карт на необоснованное выписывание рецептов (фильтрация).**
- **Отбор амбулаторных карт на выявление фактов перераспределения оплаты оказания медицинской помощи (инъекционные).**
- **Отбор амбулаторных карт для получения представления о выполнении стандартов оказания медицинской помощи.**
- **Отбор амбулаторных карт на предмет честности врача и пациента.**

	1	2	3	4	5	6	7	8	9	10	11	12	13	14
		СНИЛС	Дата выписки	Серия и номер рецепта	ФИО врача	Код кат. льготн. / ст. финан-ния	Код ЛС	Наименование ЛС	Код ЛФ	Дозировка	Кол-во	Код МКБ		
15	056-963-56	13												
27	056-963-46	11												
33	056-878-89	5												
40	056-859-29	6												
42	056-859-23	1												
61	056-347-29	18												
64	056-347-27	2												
75	056-347-23	10												
96	056-346-95	20												
100	055-975-95	3												
107	055-975-00	6												
111	055-735-22	3												
125	055-734-64	13												
132	055-734-63	6												
137	055-734-50	4												
142	055-145-29	4												
161	055-141-43	18												
171	054-763-91	9												
175	054-761-77	3												
178	054-760-26	2												
181	054-741-00	2												
209	053-937-05	27												
212	052-728-78	2												
220	052-185-79	7												
229	050-948-47	8												
232	050-805-26	2												
241	050-791-99	8												
253	050-525-52	11												
267	050-168-91	13												
271	048-885-36	2												

R2C1

3	1	2	3	4	5	6	7	8	9	10	11	12	13	14
		СНИЛС	Дата выписки	Серия и номер рецепта	ФИО врача	Код кат. льготн. лист. финан-ния	Код ЛС	Наименование ЛС	Код ЛФ	Дозировка	Кол-во	Код МКБ		

- (Все)
- (Первые 10...)
- (Условие...)
- 1
- 2
- 3
- 4
- 5
- 6
- 7
- 8
- 9
- 10
- 11
- 12
- 13
- 14
- 15
- 16
- 17

142	055-145-25	4												
161	055-141-43	18												
171	054-763-91	9												
175	054-761-77	3												
178	054-760-26	2												
181	054-741-00	2												
209	053-937-05	27												
212	052-728-78	2												
220	052-185-79	7												
229	050-948-47	8												
232	050-805-26	2												
241	050-791-99	8												
253	050-525-52	11												
267	050-168-91	13												
271	048-885-26	2												

10 Ж К Ч % 000 0,00 0,0

3	1	2	3	4	5	6	7	8	9	10	11	12	13	14
		СНИЛС	Дата выписки	Серия и номер рецепта	ФИО врача	Код кат. льготн. лист. финан-ния	Код ЛС	Наименование ЛС	Код ЛФ	Дозировка	Кол-во	Код МКБ		
229	050-948-47	0												
241	050-791-99	0												
323		046-620-098 45	06.02.2008	27-08208137 4	20	083/1	54	Бисопролол	151	5 мг	30	I20.8		
324		046-620-098 45	06.02.2008	27-08208137 6	20	083/1	242	Лизиноприл	137	2.5 мг	56	I11		
325		046-620-098 45	18.03.2008	27-08208286 8	5	083/1	242	Лизиноприл	137	20 мг	30	I11.9		
326		046-620-098 45	18.03.2008	27-08208286 9	5	083/1	54	Бисопролол	151	5 мг	30	I11.9		
327		046-620-098 45	18.03.2008	27-08208287 0	5	083/1	245	Ловастатин	137	20 мг	30	I25.2		
328		046-620-098 45	14.05.2008	27-08208541 0	20	083/1	242	Лизиноприл	137	10 мг	30	I11		
329		046-620-098 45	14.05.2008	27-08208541 1	20	083/1	245	Ловастатин	137	20 мг	30	I20.8		
330		046-620-098 45	14.05.2008	27-08208541 2	20	083/1	54	Бисопролол	151	5 мг	30	I20.8		
331	046-620-098	8												
456	042-541-72	0												
951	039-820-42	0												

Виды виртуального отбора амбулаторных карт пациентов, в зависимости от поставленных задач:

- **Отбор амбулаторных карт - для отсутствия замечаний;**
- **Стандартный отбор амбулаторных карт;**
- **Отбор амбулаторных карт для выявления фактов оказания медицинской помощи в неполном объеме и не выполнения стандартов и СОПов.**
- **Отбор амбулаторных карт для выявления полипрагмазии.**
- **Отбор амбулаторных карт на предмет прохождения рецептов через КЭК;**
- **Отбор амбулаторных карт на необоснованное выписывание рецептов (фильтрация).**
- **Отбор амбулаторных карт на выявление фактов перераспределения оплаты оказания медицинской помощи (инъекционные).**
- **Отбор амбулаторных карт для получения представления о выполнении стандартов оказания медицинской помощи.**
- **Отбор амбулаторных карт на предмет честности врача и пациента.**

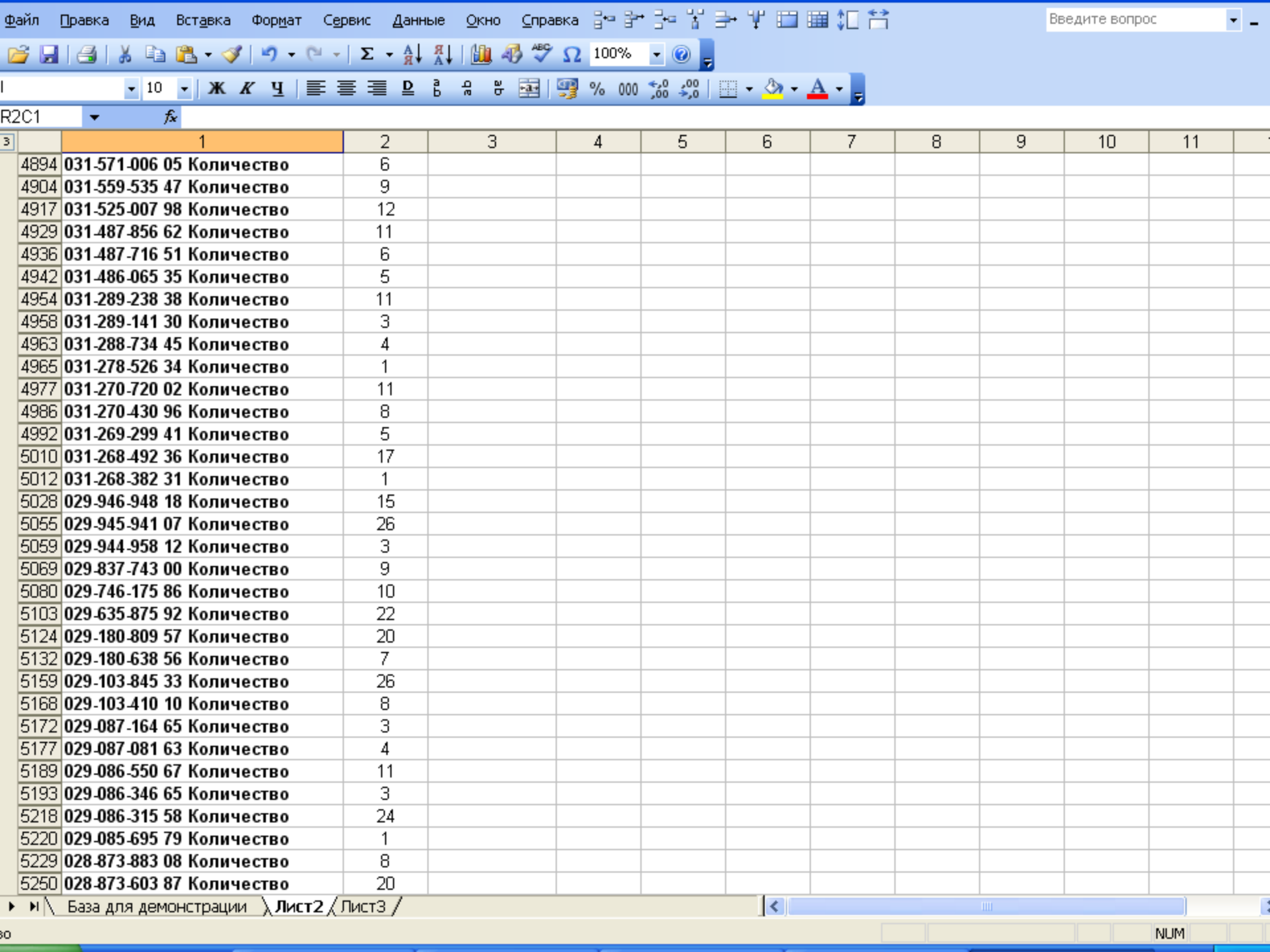

	1	2	3	4	5	6	7	8	9	10	11
4894	031-571-006 05	Количество	6								
4904	031-559-535 47	Количество	9								
4917	031-525-007 98	Количество	12								
4929	031-487-856 62	Количество	11								
4936	031-487-716 51	Количество	6								
4942	031-486-065 35	Количество	5								
4954	031-289-238 38	Количество	11								
4958	031-289-141 30	Количество	3								
4963	031-288-734 45	Количество	4								
4965	031-278-526 34	Количество	1								
4977	031-270-720 02	Количество	11								
4986	031-270-430 96	Количество	8								
4992	031-269-299 41	Количество	5								
5010	031-268-492 36	Количество	17								
5012	031-268-382 31	Количество	1								
5028	029-946-948 18	Количество	15								
5055	029-945-941 07	Количество	26								
5059	029-944-958 12	Количество	3								
5069	029-837-743 00	Количество	9								
5080	029-746-175 86	Количество	10								
5103	029-635-875 92	Количество	22								
5124	029-180-809 57	Количество	20								
5132	029-180-638 56	Количество	7								
5159	029-103-845 33	Количество	26								
5168	029-103-410 10	Количество	8								
5172	029-087-164 65	Количество	3								
5177	029-087-081 63	Количество	4								
5189	029-086-550 67	Количество	11								
5193	029-086-346 65	Количество	3								
5218	029-086-315 58	Количество	24								
5220	029-085-695 79	Количество	1								
5229	028-873-883 08	Количество	8								
5250	028-873-603 87	Количество	20								

Виды виртуального отбора амбулаторных карт пациентов, в зависимости от поставленных задач:

- **Отбор амбулаторных карт - для отсутствия замечаний;**
- **Стандартный отбор амбулаторных карт;**
- **Отбор амбулаторных карт для выявления фактов оказания медицинской помощи в неполном объеме и не выполнения стандартов и СОПов.**
- **Отбор амбулаторных карт для выявления полипрагмазии.**
- **Отбор амбулаторных карт на предмет прохождения рецептов через КЭК;**
- **Отбор амбулаторных карт на необоснованное выписывание рецептов (фильтрация).**
- **Отбор амбулаторных карт на выявление фактов перераспределения оплаты оказания медицинской помощи (инъекционные).**
- **Отбор амбулаторных карт для получения представления о выполнении стандартов оказания медицинской помощи.**
- **Отбор амбулаторных карт на предмет честности врача и пациента.**

10 Ж К Ч Σ % 000 100%

R2C1 fx

	1	2	3	4	5	6	7	8	9	10	11	12
1		СНИЛС	Дата выписки	Серия и номер рецепта	ФИО врача	Код кат. льготн./ис т. финан-ния	Код ЛС	Наименование ЛС	Код ЛФ	Дозировка	Кол-во	Код ЛС
15	056-963-566 09 Кол	(Все)										
27	056-963-465 05 Кол	(Первые 10...)										
33	056-878-890 37 Кол	(Условие...)										
40	056-859-297 20 Кол	1										
42	056-859-235 06 Кол	2										
61	056-347-295 76 Кол	3										
64	056-347-275 72 Кол	4										
75	056-347-239 68 Кол	5										
96	056-346-958 88 Кол	6										
100	055-975-955 24 Кол	7										
107	055-975-004 87 Кол	8										
111	055-735-229 70 Кол	9										
125	055-734-648 81 Кол	10										
132	055-734-638 79 Кол	11										
137	055-734-501 63 Кол	12										
142	055-145-299 53 Кол	13										
161	055-141-432 24 Кол	14										
171	054-763-916 86 Кол	15										
175	054-761-774 82 Кол	16										
178	054-760-264 61 Кол	17										
181	054-741-008 41 Кол	Количество	4									
209	053-937-054 71 Кол	Количество	18									
212	052-728-786 80 Кол	Количество	9									
220	052-185-795 63 Кол	Количество	3									
229	050-948-474 75 Кол	Количество	2									
232	050-805-263 28 Кол	Количество	2									
241	050-791-993 78 Кол	Количество	2									
253	050-525-528 26 Кол	Количество	8									
267	050-168-915 41 Кол	Количество	11									
271	048-885-282 88 Кол	Количество	13									

1	2	3	4	5	6	7	8	9	10	11	12	13
СНИЛС	Дата выписки	Серия и номер рецепта	ФИО врача	Код кат. льготн./ис т. финан- ния	Код ЛС	Наименование ЛС	Код ЛФ	Дозировка	Кол-во	Код МКБ		
056-859-235 06	18.03.2008	27-082000706	36	082/1	33	Атенолол	137	50 мг	30	I11.0		
056-859-235 06 Колич	1											
040-317-288 12 Колич	0											
040-290-505 08	05.02.2008	27-081960570	13	082/1	505	Эналапри л	137	20 мг	40	I11.0		
040-290-505 08 Колич	1											
039-987-146 24 Колич	0											
039-811-835 78	29.02.2008	27-082121170	39	081/1	242	Лизинопр ил	137	10 мг	60	I11.0		
039-811-835 78 Колич	1											
037-832-743 75 Колич	0											
037-832-128 58 Колич	0											
037-717-279 76	21.04.2008	27-081961747	1	081/1	69	Вальпрое вая кислота	137	500 мг	90	G40		
037-717-279 76 Колич	1											
037-717-106 56 Колич	0											
037-716-658 79	14.01.2008	27-082080298	5	081/1	505	Эналапри л	137	20 мг	60	I11.9		
037-716-658 79 Колич	1											
037-451-300 34	21.04.2008	27-082001022	14	082/1	242	Лизинопр ил	137	20 мг	30	I11.9		
037-451-300 34 Колич	1											

Виды виртуального отбора амбулаторных карт пациентов, в зависимости от поставленных задач:

- **Отбор амбулаторных карт - для отсутствия замечаний;**
- **Стандартный отбор амбулаторных карт;**
- **Отбор амбулаторных карт для выявления фактов оказания медицинской помощи в неполном объеме и не выполнения стандартов и СОПов.**
- **Отбор амбулаторных карт для выявления полипрагмазии.**
- **Отбор амбулаторных карт на предмет прохождения рецептов через КЭК;**
- **Отбор амбулаторных карт на необоснованное выписывание рецептов (фильтрация).**
- **Отбор амбулаторных карт на выявление фактов перераспределения оплаты оказания медицинской помощи (инъекционные).**
- **Отбор амбулаторных карт для получения представления о выполнении стандартов оказания медицинской помощи.**
- **Отбор амбулаторных карт на предмет честности врача и пациента.**

1	2	3	4	5	6	7	8	9	10	11	12	13
	СНИЛС	Дата выписки	Серия и номер рецепта	ФИО врача	Код кат. льготн./лс т. финан-ния	Код ЛС	Наименование ЛС	Код ЛФ	Дозировка	Кол-во	Код МКБ	
15			27-									
16		14.01.2008	08212016	26	082/1	505	Эналаприл	137	5 мг	60	I11.0	
17			0									
18			27-									
19		14.01.2008	08212016	26	082/1	162	Индапамид	17	2.5 мг	30	I11.0	
20			1									
21			27-									
22		14.01.2008	08212016	26	082/1	77	Винпоцетин	137	5 мг	60	I67.0	
23			2									
24			27-									
25		16.01.2008	08212025	13	082/1	388	Симвастатин	151	10 мг	30	I20.8	
26			6									
27			27-									
28		27.03.2008	08212232	26	082/1	245	Ловастатин	137	20 мг	30	I25.0	
29			0									
37			27-									
027-670-928 74	056-963-566 09	27.03.2008	08212232	26	082/1	505	Эналаприл	137	20 мг	60	I11.0	
027-670-967 81	056-963-566 09	27.03.2008	08212232	26	082/1	77	Винпоцетин	137	5 мг	60	I67.0	
027-840-101 36	056-963-566 09	21.05.2008	08196297	22	082/1	505	Эналаприл	137	5 мг	60	I15.9	
027-925-767 88	056-963-566 09	21.05.2008	08196297	22	082/1	162	Индапамид	17	2.5 мг	30	I15.9	
	056-963-566 09	21.05.2008	08196297	22	082/1	388	Симвастатин	151	10 мг	30	I20.8	

Полипрагмазия

Дата выписки	Дата отпуска	Ф.И.О.	СНИЛС	Кол-во	Препарат
28.09.2005	03.10.2005	В.Н.Н.	097-580-793 31	1,00	Предуктал МВ таб. 35 мг х 60
28.09.2005	03.10.2005	В.Н.Н.	097-580-793 31	1,00	Престариум таб. 4 мг х 30
28.09.2005	03.10.2005	В.Н.Н.	097-580-793 31	1,00	Верапамил таб. п/об. 80мг х 50
28.09.2005	03.10.2005	В.Н.Н.	097-580-793 31	1,00	Дигоксин таб. 0.25 мг х 30
04.10.2005	26.10.2005	В.Н.Н.	097-580-793 31	20,00	Натрия хлорид 0,9% фл. 200 мл
04.10.2005	04.10.2005	В.Н.Н.	097-580-793 31	1,00	Верапамил таб. п/о 0,04 г х 50
04.10.2005	04.10.2005	В.Н.Н.	097-580-793 31	1,00	Милдронат р-р д/ин. 10% 5 мл х 10
04.10.2005	04.10.2005	В.Н.Н.	097-580-793 31	2,00	Натрия хлорид изотонич.р-р 0,9%5мл х10
04.10.2005	04.10.2005	В.Н.Н.	097-580-793 31	2,00	Пирацетам амп. 20% 5 мл х 10
04.10.2005	04.10.2005	В.Н.Н.	097-580-793 31	1,00	Гликлазид-веро таб. 80 мг х 60
10.10.2005	20.10.2005	В.Н.Н.	097-580-793 31	3,20	Протафан НМ Пенфилл 100МЕ/мл 3 мл х 5
10.10.2005	20.10.2005	В.Н.Н.	097-580-793 31	0,40	Актрапид НМ Пенфилл 100МЕ/мл 3,0мл х 5
27.10.2005	27.10.2005	В.Н.Н.	097-580-793 31	2,00	Верапамил таб. п/об. 80мг х 50
27.10.2005	27.10.2005	В.Н.Н.	097-580-793 31	1,00	Амлотоп (Амлодипин) таб. 10 мг х 30
27.10.2005	27.10.2005	В.Н.Н.	097-580-793 31	1,00	Предуктал МВ таб. 35 мг х 60
27.10.2005	27.10.2005	В.Н.Н.	097-580-793 31	1,00	z Гликлазид-веро таб. 80 мг х 60

Назначение малоэффективных лекарственных средств и препаратов с сомнительной эффективностью

Милдронат

Показания к применению

- Понижение работоспособности;
- ИБС: стабильная стенокардия (возможно включение в состав комплексной терапии);
- Абстинентный алкогольный синдром;
- Нарушение кровоснабжения мозга;
- Острое нарушение кровообращения в сетчатке.

1 КИ с 1989г.

Не представлен в фармакопее США

Не представлен в кокрановской базе данных

Виды виртуального отбора амбулаторных карт пациентов, в зависимости от поставленных задач:

- **Отбор амбулаторных карт - для отсутствия замечаний;**
- **Стандартный отбор амбулаторных карт;**
- **Отбор амбулаторных карт для выявления фактов оказания медицинской помощи в неполном объеме и не выполнения стандартов и СОПов.**
- **Отбор амбулаторных карт для выявления полипрагмазии.**
- **Отбор амбулаторных карт на предмет прохождения рецептов через КЭК;**
- **Отбор амбулаторных карт на необоснованное выписывание рецептов (фильтрация).**
- **Отбор амбулаторных карт на выявление фактов перераспределения оплаты оказания медицинской помощи (инъекционные).**
- **Отбор амбулаторных карт для получения представления о выполнении стандартов оказания медицинской помощи.**
- **Отбор амбулаторных карт на предмет честности врача и пациента.**

3	1	2	3	4	5	6	7	8	9	10	11	12
1		СНИЛС	Дата выписки	Серия	ФИО вра	код ка	Код ЛС	Наименование ЛС	Код ЛС	дозиров	Кол-вс	К
2	21		14.01.2008	27-08212016	26	082/1	505	Эналаприл	137	5 мг	60	
3	22		14.01.2008	27-08212016	26	082/1	162	Индапамид	17	2.5 мг	30	
4	23		14.01.2008	27-08212016	26	082/1	77	Винпоцетин	137	5 мг	60	
5	24		16.01.2008	27-08212025	13	082/1	388	Симвастатин	151	10 мг	30	
6	25		27.03.2008	27-08212232	26	082/1	245	Ловастатин	137	20 мг	30	
7	26	056-963-566 09	27.03.2008	27-08212232	26	082/1	505	Эналаприл	137	20 мг	60	
8	27	056-963-566 09	27.03.2008	27-08212232	26	082/1	77	Винпоцетин	137	5 мг	60	
9	28	056-963-566 09	21.05.2008	27-08196297	22	082/1	505	Эналаприл	137	5 мг	60	
10	29	056-963-566 09	21.05.2008	27-08196297	22	082/1	162	Индапамид	17	2.5 мг	30	
11	30	056-963-566 09	21.05.2008	27-08196297	22	082/1	388	Симвастатин	151	10 мг	30	
12	31	056-963-566 09	23.06.2008	7-08220032	26	082/1	505	Эналаприл	137	5 мг	60	
13	32	056-963-566 09	23.06.2008	7-08220032	26	082/1	162	Индапамид	17	2.5 мг	30	

	1	2	3	4	5	6	7	8	9	10	11
4345		033-209-	26.02.2008	27-	24	083/1	510	Элозтин альфа	91	2 тыс. МЕ	12
4346		033-209-	03.03.2008	27-	26	083/1	273	Метопролол	137	100 мг	50
4347		033-209-	03.03.2008	27-	26	083/1	326	Панкреатин	17	25	80
4348		033-209-	03.03.2008	27-	26	083/1	242	Лизиноприл	137	10 мг	60
4349		033-209-	03.03.2008	27-	26	083/1	467	Фосфолипиды+Поливита	17	0	100
4350		033-209-	20.03.2008	27-	26	083/1	156	Иматиниб	17	100 мг	240
4351		033-209-	20.03.2008	27-	26	083/1	97	Гидроксикарбамид	17	500 мг	100
4352		033-209-	20.03.2008	27-	26	083/1	326	Панкреатин	17	10	180
4353		033-209-	20.03.2008	27-	26	083/1	242	Лизиноприл	137	20 мг	40
4354		033-209-	27.03.2008	27-	26	083/1	510	Элозтин альфа	91	10	12
4355		033-209-	10.04.2008	27-	26	083/1	156	Иматиниб	17	100 мг	240
4356		033-209-	18.05.2008	27-	26	083/1	467	Индаламид	151	1.5 мг	30
4357		033-209-	18.05.2008	27-	26	083/1	242	Лизиноприл	137	20 мг	60
4358		033-209-	18.05.2008	27-	26	083/1	273	Метопролол	137	100 мг	30
4359		033-209-	13.05.2008	27-	26	083/1	510	Элозтин альфа	91	10	12
4360		033-209-	13.05.2008	27-	26	083/1	156	Иматиниб	17	100 мг	240
4361		033-209-	13.05.2008	27-	26	083/1	97	Гидроксикарбамид	17	500 мг	90
4362		033-209-	13.05.2008	27-	26	083/1	155	Изосорбида мононитрат	137	40 мг	30
4363		033-209-	16.05.2008	27-	26	083/1	326	Панкреатин	17	10	180
4364		033-209-	16.05.2008	27-	26	083/1	320	Омепразол	17	20 мг	30
4365		033-209-	16.05.2008	27-	26	083/1	467	Фосфолипиды+Поливита	17	0	100
10R		033-209-160	23.06.2008	7-0822003C	43	083/1	156	Иматиниб	17	100 мг	240
4367		033-209-160	23.06.2008	7-0822003C	43	083/1	510	Элозтин альфа	91	10	12
4368		033-209-160	23.06.2008	7-0822003C	43	083/1	97	Гидроксикарбамид	17	500 мг	90
4369		033-209-160	23.06.2008	7-0822003C	43	083/1	33	Атенолол	137	100 мг	30
4370	033-209-160 07 Колич	37									
5810	Общее количество	37									
5811											
5812											
5813											
5814											
5815											
5816											
5817											
5818											

Виды виртуального отбора амбулаторных карт пациентов, в зависимости от поставленных задач:

- **Отбор амбулаторных карт - для отсутствия замечаний;**
- **Стандартный отбор амбулаторных карт;**
- **Отбор амбулаторных карт для выявления фактов оказания медицинской помощи в неполном объеме и не выполнения стандартов и СОПов.**
- **Отбор амбулаторных карт для выявления полипрагмазии.**
- **Отбор амбулаторных карт на предмет прохождения рецептов через КЭК;**
- **Отбор амбулаторных карт на необоснованное выписывание рецептов (фильтрация).**
- **Отбор амбулаторных карт на выявление фактов перераспределения оплаты оказания медицинской помощи (инъекционные).**
- **Отбор амбулаторных карт для получения представления о выполнении стандартов оказания медицинской помощи.**
- **Отбор амбулаторных карт на предмет честности врача и пациента.**

10 Ж К Ч [Иконки] % 000 [Иконки]

R2C2 fx 056-963-566 09

3	1	2	3	4	5	6	7	8	9	10	11
		СНИЛС	Дата выписки	Серия	ФИО вра	код ка	Код ЛС	Наименование ЛС	Код ЛС	дозиров	Кол-вс
1		056-963-566 09	14.01.2008	08212016 0	26	082/1	505	(Все) (Первые 10...) (Условие...) Адеметионин Азапентацен Азитромицин Акарбоза Аллопуринол Альфакальцидол Амброксол Амиодарон Амитриптилин Амлодипин Амоксициллин Амоксициллин+Клавуланов Атенолол Атенолол+Хлорталидон Аторвастатин Ацетазоламид Ацетилсалициловая кислот	137	5 мг	60
2		056-963-566 09	14.01.2008	08212016 1	26	082/1	162		17	2.5 мг	30
3		056-963-566 09	14.01.2008	08212016 2	26	082/1	77		137	5 мг	60
4		056-963-566 09	16.01.2008	08212025 6	13	082/1	388		151	10 мг	30
5		056-963-566 09	27.03.2008	08212232 0	26	082/1	245		137	20 мг	30
6		056-963-566 09	27.03.2008	08212232 1	26	082/1	505	Эналаприл	137	20 мг	60
7		056-963-566 09	27.03.2008	08212232 2	26	082/1	77	Винпоцетин	137	5 мг	60
8		056-963-566 09	21.05.2008	08196297 3	22	082/1	505	Эналаприл	137	5 мг	60
9		056-963-566 09	21.05.2008	08196297 4	22	082/1	162	Индапамид	17	2.5 мг	30
10		056-963-566 09	21.05.2008	08196297 5	22	082/1	388	Симвастатин	151	10 мг	30
11		056-963-566 09	23.06.2008	7-08220032	26	082/1	505	Эналаприл	137	5 мг	60
12		056-963-566 09	23.06.2008	7-08220032	26	082/1	162	Индапамид	17	2.5 мг	30

Какими принципами руководствуются при включении ЛС

Глатимера ацетат (Копаксон –Тева, 20 мг х 28; 1 уп. - 51479руб.)

Показания к применению

➤ Рассеянный склероз;

Глатимера ацетат не показал никакого благоприятного эффекта на основной исход при рассеянном склерозе – прогрессирование болезни, значимо не влиял на риск обострений. Поэтому его рутинное применение в клинической практике не рекомендуется^A.

47 КИ с 1997г.

Не представлен в фармакопее США

Лекарственные средства,
под ред. Р.У. Хабриева,
А.Г. Чучалина – М., 2005

1	2	3	4	5	6	7	8	9	10	11
СНИЛС	Дата выписки	Серия	ФИО вра	код ка	Код ЛС	Наименование ЛС	Код ЛС	дозиров	Кол-во	К
056-963-566 09	14.01.2008	27-08212016	26	082/1	505	Будесонид Будесонид+Формотерол Вальпроевая кислота Варфарин Верапамил Винпоцетин Гепарин натрия Гидроксикарбамид Гидрохлортиазид Гидрохлортиазид+Эналап Глатирамера ацетат	137	5 мг	60	
056-963-566 09	14.01.2008	27-08212016	26	082/1	162	Глибенкламид Гликвидон Гликлазид Глимепирид Диазепам Дигоксин Диклофенак Дилтиазем Диосмин+Гесперидин	17	2.5 мг	30	
056-963-566 09	14.01.2008	27-08212016	26	082/1	77	Эналаприл	137	5 мг	60	
056-963-566 09	16.01.2008	27-08212025	13	082/1	388	Винпоцетин	151	10 мг	30	
056-963-566 09	27.03.2008	27-08212232	26	082/1	245	Индапамид	137	20 мг	30	
056-963-566 09	27.03.2008	27-08212232	26	082/1	505	Симвастатин	137	20 мг	60	
056-963-566 09	27.03.2008	27-08212232	26	082/1	77	Эналаприл	137	5 мг	60	
056-963-566 09	21.05.2008	27-08196297	22	082/1	505	Индапамид	137	5 мг	60	
056-963-566 09	21.05.2008	27-08196297	22	082/1	162	Симвастатин	17	2.5 мг	30	
056-963-566 09	21.05.2008	27-08196297	22	082/1	388	Симвастатин	151	10 мг	30	
056-963-566 09	23.06.2008	7-08220032	26	082/1	505	Эналаприл	137	5 мг	60	
056-963-566 09	23.06.2008	7-08220032	26	082/1	162	Индапамид	17	2.5 мг	30	

	1	2	3	4	5	6	7	8	9	10	11	12	13
3686		033-789-869 06	30.04.2008	27-082084905	20	083/1	326	Панкреатин	17	10 тыс.ЕД	60	K86.1	
3758		033-767-328 65	12.02.2008	27-082081638	17	082/1	326	Панкреатин	149	10 тыс.ЕД	60	K86.1	
3764		033-767-328 65	20.03.2008	27-082082998	17	082/1	326	Панкреатин	151	0	60	K86.1	
3768		033-767-328 65	11.04.2008	27-082084007	17	082/1	326	Панкреатин	17	10 тыс.ЕД	60	K86.1	
4322		033-221-732 00	10.04.2008	27-082000946	36	082/1	326	Панкреатин	151	25 тыс.ЕД	20	K26.9	
4326		033-221-732 00	30.06.2008	27-082124	34	082/1	326	Панкреатин	149	25 ЕД	60	C15.9	
4335		033-209-160 07	11.01.2008	27-	26	083/1	326	Панкреатин	17	25	40	K86.0	
4337		033-209-160 07	21.01.2008	27-	26	083/1	326	Панкреатин	17	10	20	K86.0	
4347		033-209-160 07	03.03.2008	27-	26	083/1	326	Панкреатин	17	25	80	K86.0	
4352		033-209-160 07	20.03.2008	27-	26	083/1	326	Панкреатин	17	10	180	K86.0	
4363		033-209-160 07	16.05.2008	27-	26	083/1	326	Панкреатин	17	10	180	K86.0	
4651		032-530-479 17	05.02.2008	27-082081230	17	082/1	326	Панкреатин	17	10 тыс.ЕД	60	K86.1	
4729		032-394-245 35	14.04.2008	27-082000980	14	082/1	326	Панкреатин	151	10 тыс.ЕД	20	K86.9	
4851		031-627-617 31	07.05.2008	27-081962448	39	082/1	326	Панкреатин	17	10 тыс.ЕД	100	K80.1	
4952		031-289-238 38	21.05.2008	27-081962944	25	083/1	326	Панкреатин	149	10 тыс.ЕД	60	K86.1	

	1	2	3	4	5	6	7	8	9	10	11	12	13
4851		031-627-617 31	07.05.2008	27-08196 2448	39								
4952		031-289-238 38	21.05.2008	27-08196 2944	25	083/1	326	Панкреатин	149	тыс.		K86.1	
4974		031-270-720 02	22.04.2008	27-08208 4532	17	083/1	326	Панкреатин	17	10 тыс.ЕД		K86.1	
5015		029-946-948 18	22.01.2008	27-08208 0748	28	082/1	326	Панкреатин	151	0	60	K81.1	
5016		029-946-948 18	19.02.2008	27-08212 0889	24	082/1	326	Панкреатин	17	25 тыс.ЕД	20	K86.1	
5020		029-946-948 18	13.03.2008	27-08212 1599	39	082/1	326	Панкреатин	17	25 тыс.ЕД	20	K86.0	
5023		029-946-948 18	30.04.2008	27-08208 4923	28	082/1	326	Панкреатин	17	25 тыс.ЕД	40	K81.1	
5026		029-946-948 18	30.06.2008	27-08208	5	082/3	326	Панкреатин	17	25 тыс.ЕД	40	C48.1	
5112		029-180-809 57	25.03.2008	27-08212 2197	43	083/1	326	Панкреатин	17	10 тыс.ЕД	90	K86.1	
5137		029-103-845 33	05.02.2008	27-08200 0201	3	083/1	326	Панкреатин	151	25 тыс.ЕД	20	K86.1	
5155		029-103-845 33	22.05.2008	27-08200 1325	3	083/1	326	Панкреатин	151	10 тыс.ЕД	60	K86.1	
				27-						25			

K81.1 Холецистит

№	1	2	3	4	5	6	7	8	9	10	11	12	13
	СНИЛС	Дата выписки	Серия	Фпо	код к	Код ЛС	Наименование ЛС	Код ЛС	дозиров	Кол-во	Код МК		
26	056-963-465 05	11.06.2008	082123	4	082/1	326	Панкреатин	17	0	60	К86		
73	056-347-239 68	02.06.2008	082086	35	081/1	326	Панкреатин	17	25 тыс. ЕД	60	К86.1		
119	055-734-648 81	19.05.2008	27-082123200	23	081/1	326	Панкреатин	17	10 тыс. ЕД	60	К81.1		
124	055-734-648 81	20.06.2008	082200	23	081/1	326	Панкреатин	149	10 тыс. ЕД	60	К81.1		
321	046-659-593 05	15.02.2008	27-082120757	23	082/1	326	Панкреатин	17	25 тыс. ЕД	20	К81.1		
355	044-299-425 73	16.04.2008	27-081961615	43	081/1	326	Панкреатин	17	25 тыс. ЕД	90	К86.1		
584	040-318-420 02	20.05.2008	27-081962914	27	083/1	326	Панкреатин	149	10 тыс. ЕД	60	С16.9		
592	040-318-281 09	18.04.2008	27-082122897	4	083/1	326	Панкреатин	17	25 тыс. ЕД	120	В17		
607	040-317-657 17	05.02.2008	27-081960602	30	082/1	326	Панкреатин	149	25 тыс. ЕД	20	К86.1		
610	040-317-657 17	07.03.2008	27-082121420	30	082/1	326	Панкреатин	17	25 тыс. ЕД	40	В17.1		
616	040-317-657 17	28.04.2008	27-081962121	30	082/1	326	Панкреатин	149	10 тыс. ЕД	30	К29		
848	039-953-998 29	17.01.2008	27-081960273	21	083/1	326	Панкреатин	149	25 ЕД	100	К70.3		

	1	2	3	4	5	6	7	8	9	10	11	12	13
1159		037-832-799 91	15.05.2008	27-082085516	17	082/1	77	Винпоцетин	137	5 мг	100	169.0	
1166		037-832-771 79	19.05.2008	27-082085677	10	040/1	77	Винпоцетин	137	5 мг	100	167.8	
1212		037-832-548 74	16.01.2008	27-082120288	44	083/1	77	Винпоцетин	137	10 мг	60	167	
1214		037-832-548 74	04.02.2008	27-082120507	44	083/1	77	Винпоцетин	137	10 мг	60	167	
1224		037-832-548 74	21.03.2008	27-082121990	44	083/1	77	Винпоцетин	137	5 мг	120	167	
1231		037-832-548 74	18.04.2008	27-082122979	44	083/1	77	Винпоцетин	137	5 мг	120	167	
1238		037-832-548 74	21.05.2008	27-081963037	44	083/1	77	Винпоцетин	137	5 мг	120	G40	
1243		037-832-548 74	23.06.2008	27-082200	44	083/1	77	Винпоцетин	137	5 мг	120	G40	
1335		037-832-187 69	31.03.2008	27-082083438	48	082/1	77	Винпоцетин	137	5 мг	60	169.0	
1340		037-832-187 69	15.05.2008	27-082085530	10	082/1	77	Винпоцетин	137	5 мг	100	167.8	
1390		037-832-005 48	18.04.2008	27-081920031	17	083/1	77	Винпоцетин	137	5 мг	100	169.0	
1424		037-717-500 62	11.06.2008	27-082123	27	082/1	77	Винпоцетин	137	5 мг	100	167.2	
1442		037-717-124 58	20.06.2008	27-082087	20	083/1	77	Винпоцетин	137	5 мг	100	169.0	

Виды виртуального отбора амбулаторных карт пациентов, в зависимости от поставленных задач:

- **Отбор амбулаторных карт - для отсутствия замечаний;**
- **Стандартный отбор амбулаторных карт;**
- **Отбор амбулаторных карт для выявления фактов оказания медицинской помощи в неполном объеме и не выполнения стандартов и СОПов.**
- **Отбор амбулаторных карт для выявления полипрагмазии.**
- **Отбор амбулаторных карт на предмет прохождения рецептов через КЭК;**
- **Отбор амбулаторных карт на необоснованное выписывание рецептов (фильтрация).**
- **Отбор амбулаторных карт на выявление фактов перераспределения оплаты оказания медицинской помощи (инъекционные).**
- **Отбор амбулаторных карт для получения представления о выполнении стандартов оказания медицинской помощи.**
- **Отбор амбулаторных карт на предмет честности врача и пациента.**

1	2	3	4	5	6	7	8	9	10	11	12
СНИЛС	Дата выписки	Сер	Фино	код к	Код ЛС	Наименование ЛС	Код ЛС	дозиров	Кол-во	Код МК	
914	039-857-979 36	03.03.2008	27-082121188	4	085/1	178	Инфликсимаб	43	100 мг	2	M15.9
915	039-857-979 36	03.03.2008	27-082121189	4	085/1	178	Инфликсимаб	43	100 мг	1	M15.9
919	039-857-979 36	16.04.2008	27-081961599	39	085/1	178	Инфликсимаб	43	100 мг	3	M45
920	039-857-979 36	26.06.2008	082200	29	081/1	178	Инфликсимаб	43	100 мг	3	M15.9
5810	Общее ко.	4									
5811											
5812											
5813											
5814											
5815											
5816											
5817											
5818											
5819											
5820											
5821											
5822											
5823											
5824											
5825											
5826											
5827											
5828											
5829											
5830											
5831											
5832											
5833											

Ремикейд 43861руб. Вводится внутривенно капельно в течении 2 часов. Каждый случай назначения необходимо регистрировать в «Biologics registry».

1	2	3	4	5	6	7	8	9	10	11	12
СНИЛС	Дата выписки	Серия	Фино	код к	Код ЛС	Наименование ЛС	Код ЛС	дозиров	Кол-во	Код МК	
4474	032-825-296 45	28.03.2008	27-08212 2409	25	082/1	147	Золедроновая кислота	29	4 мг	1	C92
4477	032-825-296 45	17.04.2008	27-08212 2861	29	082/1	147	Золедроновая кислота	77	4 мг, 5.000 мл	1	C92
4479	032-825-296 45	21.05.2008	27-08196 2942	29	082/1	147	Золедроновая кислота	29	4 мг	1	M81.8
4480	032-825-296 45	20.06.2008	082200	22	082/1	147	Золедроновая кислота	49	4 мг	1	C92
4483	032-825-296 45	24.06.2008	082200	29	082/1	147	Золедроновая кислота	49	4 мг	1	C92
4484	032-825-296 45	26.06.2008	082124	25	082/1	147	Золедроновая кислота	29	4 мг	1	M81.8
5810	Общее ко	6									
5811											
5812											
5813											
5814											
5815											
5816											
5817											
5818											
5819											
5820											
5821											
5822											
5823											
5824											
5825											
5826											
5827											

Зомета 17821руб. Вводится внутривенно капельно в течении 15 мин. Необходим постоянный контроль во время инфузии за концентрацией Ca, Mg, K, P, развернутый анализ крови гематокрит.

1	2	3	4	5	6	7	8	9	10	11	12
СНИЛС	Дата выписки	Сер	Фино	код к	Код ЛС	Наименование ЛС	Код ЛС	дозиров	Кол-во	Код МК	
1298	037-832-317 61	18.04.2008	27-082084409	28	082/1	375	Ритуксимаб	29	500 мг, 50.000 мл	1	С85.9
1299	037-832-317 61	18.04.2008	27-082084410	28	082/1	375	Ритуксимаб	29	10 мг/мл, 10.000 мл	2	С85.9
1300	037-832-317 61	17.06.2008	082087	20	082/1	375	Ритуксимаб	29	500 мг, 50.000 мл	2	С85.9
3657	033-893-919 87	23.04.2008	27-081961877	4	083/1	375	Ритуксимаб	29	500 мг, 50.000 мл	1	С82.9
3658	033-893-919 87	23.04.2008	27-081961878	4	083/1	375	Ритуксимаб	29	10 мг/мл, 10.000 мл	2	С82.9
3659	033-893-919 87	16.05.2008	27-082123073	4	083/1	375	Ритуксимаб	26	500 мг, 50.000 мл	1	С82.9
3660	033-893-919 87	16.05.2008	27-082123074	4	083/1	375	Ритуксимаб	26	10 мг/мл, 10.000 мл	2	С82.9
3661	033-893-919 87	11.06.2008	082123	19	083/1	375	Ритуксимаб	29	500 мг, 50.000 мл	2	С34.9
3662	033-893-919 87	11.06.2008	082123	19	083/1	375	Ритуксимаб	26	10 мг/мл, 10.000 мл	2	С34.9
5810	Общее ко.	9									

Мабтера 113276руб. Требуется 6 часовая инфузия и постоянный мониторинг: ЭКГ, креатинина.

Виды виртуального отбора амбулаторных карт пациентов, в зависимости от поставленных задач:

- **Отбор амбулаторных карт - для отсутствия замечаний;**
- **Стандартный отбор амбулаторных карт;**
- **Отбор амбулаторных карт для выявления фактов оказания медицинской помощи в неполном объеме и не выполнения стандартов и СОПов.**
- **Отбор амбулаторных карт для выявления полипрагмазии.**
- **Отбор амбулаторных карт на предмет прохождения рецептов через КЭК;**
- **Отбор амбулаторных карт на необоснованное выписывание рецептов (фильтрация).**
- **Отбор амбулаторных карт на выявление фактов перераспределения оплаты оказания медицинской помощи (инъекционные).**
- **Отбор амбулаторных карт для получения представления о выполнении стандартов оказания медицинской помощи.**
- **Отбор амбулаторных карт на предмет честности врача и пациента.**

1	2	3	4	5	6	7	8	9	10	11	12
СНИЛС	Дата выписки	Сер...	Фино	код к...	Код ЛС	Наименование ЛС	Код ЛС	дозиро...	Кол-во	Код МК	
056-963-566 09	14.01.2008	27-082120160	26	082/1	505	Эналаприл	137	5			
056-963-566 09	14.01.2008	27-082120161	26	082/1	162	Индапамид	17	2.5			
056-963-566 09	14.01.2008	27-082120162	26	082/1	77	Винпоцетин	137	5			
056-963-566 09	16.01.2008	27-082120256	13	082/1	388	Симвастатин	151	10			
056-963-566 09	27.03.2008	27-082122320	26	082/1	245	Ловастатин	137	20			
056-963-566 09	27.03.2008	27-082122321	26	082/1	505	Эналаприл	137	20 мг	60	111.0	
056-963-566 09	27.03.2008	27-082122322	26	082/1	77	Винпоцетин	137	5 мг	60	167.0	
056-963-566 09	21.05.2008	27-081962973	22	082/1	505	Эналаприл	137	5 мг	60	115.9	
056-963-566 09	21.05.2008	27-081962974	22	082/1	162	Индапамид	17	2.5 мг	30	115.9	
056-963-566 09	21.05.2008	27-081962975	22	082/1	388	Симвастатин	151	10 мг	30	120.8	
056-963-566 09	23.06.2008	082200	26	082/1	505	Эналаприл	137	5 мг	60	111.0	
056-963-566 09	23.06.2008	082200	26	082/1	162	Индапамид	17	2.5 мг	30	111.0	

- (Все)
- (Первые 10...)
- (Условие...)
- B16.9
- B17
- B17.1
- B19.9
- C15.1
- C15.9
- C16.9
- C31.9
- C32
- C34.0
- C34.9
- C48.1
- C50
- C50.9
- C64
- C70
- C70.0

1	2	3	4	5	6	7	8	9	10	11
СНИЛС	Дата выписки	Серия и номер рецепта	Код кат. льготн./ис т. финан-ния	Код ЛС	Наименование ЛС	Код ЛФ	Дозировка	Кол-во	Код МКБ	
2141010 000321	20.06.2008	27-082087556	928/3	25	Амоксициллин	137	500 мг	20	J20.8	
3333333 002323	20.06.2008	27-082087553	911/3	25	Амоксициллин	137	250 мг	40	J20.8	
3333333 024530	28.05.2008	27-082001392	909/3	16	Амброксол	137	30 мг	20	J20.9	
3333333 024530	28.05.2008	27-082001393	909/3	499	Ципрофлоксацин	151	500 мг	10	J20.9	
027-670-928 74	13.05.2008	27-081962703	082/1	25	Амоксициллин	137	500 мг	20	J20	
067-541-913 82	01.09.2008	27-082091345	083/1	25	Амоксициллин	137	500 мг	20	J20.8	
089-745-017 16	20.08.2008	27-082001778	083/1	59	Бромгексин	137	8 мг	50	J20.9	
093-758-621 13	12.08.2008	27-082001662	083/1	25	Амоксициллин	137	250 мг	20	J20.9	
093-933-191 95	30.04.2008	27-082001120	083/1	499	Ципрофлоксацин	151	250 мг	20	J20.0	
093-933-191 95	30.04.2008	27-082001121	083/1	16	Амброксол	117	30/10	1	J20.0	
093-933-234 89	27.08.2008	27-082001870	082/1	25	Амоксициллин	137	500 мг	40	J20.8	
105-602-808 19	15.01.2008	27-082080346	081/1	7	Азитромицин	151	500 мг	3	J20.9	
106-367-647 59	17.06.2008	27-082087208	020/1	25	Амоксициллин	137	0.25 г	40	J20.8	
109-955-313 84	04.06.2008	27-082086629	083/1	25	Амоксициллин	137	500 мг	20	J20.8	
121-134-732 98	22.04.2008	27-082084506	011/1	25	Амоксициллин	137	500 мг	40	J20.9	
121-134-732 98	22.04.2008	27-082084507	011/1	59	Бромгексин	137	8 мг	50	J20.9	
121-189-210 21	21.08.2008	27-082001794	081/1	26	Амоксициллин+Клавулановая	137	875+125	14	J20.9	
121-319-851 25	03.06.2008	27-082086494	011/1	25	Амоксициллин	137	500 мг	20	J20.8	
121-986-692 87	30.06.2008	27-082088005	083/1	16	Амброксол	117	15 мг/5	2	J20.8	

Острый бронхит

Пневмония без уточнения возбудителя

1	2	3	4	5	6	7	8	9	10	11
СНИЛС	С_OGRN	PCOD	DATE_VR	DATE_OTP	KO	SL_ALL		S		
028-592-690 90	103270045	1032700	03-мар-06	03-мар-06	2	687,84	Панклав	J18.9		
035-225-334 19	1,0327E+1	P506	15.02.2005	17.02.2005	14	231	z Цефазолин пор.д/пр.в/м,в/в р-ра 1000мг	J18.9		
035-225-334 19	1,0327E+1	P506	15.02.2005	17.02.2005	1	7,68	z Эуфиллин таб. 0,15г x 30	J18.9		
036-830-430 46	102270140	1022701	17.03.2005	21.03.2005	4	404,25	z Ципролет таб. п/о 500 мг x 10	J18.9		
036-830-430 46	102270140	1022701	17.03.2005	21.03.2005	2	437,3	z Кавинтон таб. 5 мг x 50	J18.9		
042-468-780 68	102270074	1022700	13-фев-06	13-фев-06	10	3476,6	Цефтриабол	J18.9		
067-172-831 76	102270091	1022700	09-мар-06	10-мар-06	2	687,84	Панклав	J18.9		
073-194-887 90	102270085	1022700	20-мар-06	20-мар-06	2	718,5	Аугментин	J18.9		
073-194-887 90	102270085	1022700	20-мар-06	20-мар-06	3	29,58	z Диазолин драже 50 мг x 10	J18.9		
075-681-155 88	102270119	1022701	26-фев-06	26-фев-06	2	801,8	z Амоксиклав таб. 625 мг x 15	J18.9		
075-838-206 97	102270051	1022700	10.03.2005	11.03.2005	2	129,36	Офлоксацин - 1 ПО	J18.9		
084-251-505 52	104270019	1042700	30-мар-06	30-мар-06	2	801,8	z Амоксиклав таб. 625 мг x 15	J18.9		
087-078-654 10	103270045	1032700	21-мар-06	21-мар-06	2	718,5	Аугментин	J18.9		
087-247-249 95	102270091	1022700	11.03.2005	11.03.2005	5	182,8	z Цефазолин пор.д/пр.в/в, в/м р-ра 1000мг	J18.9		
087-248-336 97	102270119	1022701	08-фев-06	08-фев-06	1	400,9	z Амоксиклав таб. 625 мг x 15	J18.9		
087-248-336 97	102270119	1022701	08-фев-06	08-фев-06	1	108,66	z Цетрин таб. 10 мг x 20	J18.9		
087-689-911 53	103270045	1032700	08-фев-06	08-фев-06	1	359,25	Аугментин	J18.9		
090-613-636 54	102270052	1022700	01.03.2005	19.03.2005	1	161,3	z Азитромицин-АКОС капсул.0,25г x 6 блист.	J18.9		
091-367-124 65	102270051	1022700	24.03.2005	24.03.2005	1	161,3	z Азитромицин-АКОС капсул.0,25г x 6 блист.	J18.9		
092-766-398 15	102270051	1022700	04.03.2005	06.03.2005	12	232,85	z Амоксициллин таб. 0,25 г x 10	J18.9		
094-490-703 92	1,0327E+1	102	07.02.2005	21.02.2005	1	247,8	z Амоксиклав таб. п/о 250мг+125мгx15	J18.9		
094-490-703 92	1,0327E+1	102	17.02.2005	21.02.2005	1	247,8	z Амоксиклав таб. п/о 250мг+125мгx15	J18.9		
096-243-566 90	105270009	1052700	13-фев-06	16-фев-06	10	323,4	Нацеф	J18.9		
099-858-015 45	106270900	1062709	13-мар-06	14-мар-06	1	16,17	z Аскорбиновая к-та р-р ин. 100мг/2млx10	J18.9		
099-858-015 45	106270900	1062709	01-мар-06	03-мар-06	1	9,06	z Пиридоксина г/л амп. 5% 1 мл x 10	J18.9		
099-858-015 45	106270900	1062709	01-мар-06	03-мар-06	1	11,55	z Тиамин хлорид амп. 5% 1 мл x 10	J18.9		
099-858-015 45	103270010	1032700	22-фев-06	22-фев-06	20	1229	z Нацеф пор. пр. р-ра д/ин. фл. 1 г	J18.9		
107-780-859 82	102270051	1022700	10-фев-06	14-фев-06	1	101,06	z Ципролет таб. п/о 500 мг x 10	J18.9		
109-375-030 50	103270010	1032700	08-фев-06	09-фев-06	2	687,84	Панклав	J18.9		
110-704-845 11	102270051	1022700	09.02.2005	11.02.2005	1	400,9	z Амоксиклав таб. 625 мг x 15	J18.9		
110-704-845 11	102270051	1022700	09.02.2005	09.02.2005	2	33,41	Ко-тримоксазол	J18.9		
121-983-147 55	103270045	1032700	15-мар-06	17-мар-06	1	400,9	z Амоксиклав таб. 625 мг x 15	J18.9		
132-550-843 36	102270051	1022700	16.03.2005	16.03.2005	1	250,57	z Амоксиклав таб. п/о 250мг+125мгx15	J18.9		
132-550-843 36	102270051	1022700	16.03.2005	16.03.2005	2	274,89	z Арбидол-ЛЭНС таб п/об. 0,1 x 10	J18.9		

Виды виртуального отбора амбулаторных карт пациентов, в зависимости от поставленных задач:

- **Отбор амбулаторных карт - для отсутствия замечаний;**
- **Стандартный отбор амбулаторных карт;**
- **Отбор амбулаторных карт для выявления фактов оказания медицинской помощи в неполном объеме и не выполнения стандартов и СОПов.**
- **Отбор амбулаторных карт для выявления полипрагмазии.**
- **Отбор амбулаторных карт на предмет прохождения рецептов через КЭК;**
- **Отбор амбулаторных карт на необоснованное выписывание рецептов (фильтрация).**
- **Отбор амбулаторных карт на выявление фактов перераспределения оплаты оказания медицинской помощи (инъекционные).**
- **Отбор амбулаторных карт для получения представления о выполнении стандартов оказания медицинской помощи.**
- **Отбор амбулаторных карт на предмет честности врача и пациента.**

- ✓ **Данная категория является наиболее проблемной в этическом плане, так как ставит под сомнение объективность необходимости выписки лекарственного препарата врачом для лечения пациента, или другими словами «честность врача», а так же необходимости получения пациентом ЛС «честность пациента».**

	1	2	3	4	5	6	7	8	9	10	11	12	13
4177		033-449-426 46	21.05.2008	27-08196 2938	4	082/1	553	Будесонид+Формотерол	69	4.5+160 мкг+мкг/ доза	1	J45	
4235		033-433-620 17	08.04.2008	27-08196 1370	39	083/1	446	Фенотерол	2	100 мкг/доза, 200 до	1	J45	
4445		032-826-082 37	11.02.2008	27-08196 0785	39	081/1	553	Будесонид+Формотерол	69	4.5+160 мкг+мкг/ доза	1	J45	
4452		032-826-082 37	10.04.2008	27-08212 2766	39	081/1	446	Фенотерол	2	100 мкг/доза, 200 до	1	J45	
4453		032-826-082 37	10.04.2008	27-08212 2767	39	081/1	553	Будесонид+Формотерол	69	4.5+160 мкг+мкг/ доза	60	J45	
5797		027-670-928 74	31.01.2008	27-08196 0510	24	082/1	553	Будесонид+Формотерол	69	4.5+160 мкг+мкг/ доза	1	J45	
5798		027-670-928 74	01.02.2008	27-08196 0530	24	082/1	553	Будесонид+Формотерол	69	4.5+160 мкг+мкг/ доза	1	J45	
5799		027-670-928 74		27-08196 0510	21	082/1	62	Будесонид	67	0,2 мг/доза, 100 доз	1	J45	
5800		027-670-928 74		27-08196 0510		082/1	462	Формотерол	69	9 мкг/доза, 60 доз	1	J45	
5803		027-670-928 74		27-08196 0510	24	082/1	553	Будесонид+Формотерол	69	4.5+160 мкг+мкг/ доза	2	J45	
5807	Общее ко.	27											
5808													
5809													

900 руб.

Адекватность выписки ЛС для лечения пациентов «Честность пациента».

Дата выписки	Дата отпуска	Ф.И.О.	СНИЛС	Врач	Кол-во	Препарат
26.09.2005	26.09.2005	Б.Л.В.	093-583-633 00	23	3,00	z Но-шпа форте таб. 80 мг x 20
26.09.2005	26.09.2005	Б.Л.В.	093-583-633 00	23	1,00	z Аспаркам таб. 500 мг x 50
26.09.2005	26.09.2005	Б.Л.В.	093-583-633 00	23	1,00	z Индапамид таб. п/о 2,5 мг x 30
29.09.2005	07.10.2005	Б.Л.В.	093-583-633 00	9	1,00	z Индапамид таб. п/о 2,5 мг x 30



Адекватность выписки ЛС для лечения пациентов «честность пациента».

Дата выписки	Дата отпуска	Ф.И.О.	СНИЛС	Врач	Кол-во	Препарат
13.10.2005	28.10.2005	М.С.Т.	040-332-182 94	20248	3,00	z Милдронат капс. 250 мг x 40
13.10.2005	19.10.2005	М.С.Т.	040-332-182 94	20420	2,00	z Хондроксид мазь 5% 30 г туба x 1
17.10.2005	19.10.2005	М.С.Т.	040-332-182 94	20277	1,00	z Хондроксид мазь 5% 30 г туба x 1
17.10.2005	24.10.2005	М.С.Т.	040-332-182 94	20277	1,00	z Кетонал свечи 100 мг x 12

Адекватность выписки ЛС для лечения пациентов «честность врача».

Дата выписки	Дата отпуска	Ф.И.О.	СНИЛС	Врач	Кол-во	Препарат
29-авг-05	01-сен-05	Г.М.С.	040-314-021 76	20249	1	z Моноприл таб. 20 мг х 28
29-авг-05	01-сен-05	Г.М.С.	040-314-021 76	20249	1	z Гипотиазид таб. 100 мг х 20
29-авг-05	01-сен-05	Г.М.С.	040-314-021 76	20249	2	z Берлиприл 10 таб. 10 мг х 30

№	А	В	С	Д	Е	Ф	Г	Н	И	К	Л	М	
	СНИЛС	КОД ОГРН	КОД	ДИАГНО	ДАТА	ДАТА	КОЛИ-	ARTICUL.Название	ИСТОЧ-НИК	КОД	СУММА РЕЦЕПТ	ПРЕД. ЦЕНА ВОЗМЕЩЕНИ	ПАРТНЕ
1			ВРАЧ	3	РЕЦЕПТА	ОТПУСК	ЧЕСТ		ФИН-И	МЗ	А	Р	
267	121-986-342 68	Игор							0				
406	121-636-503 24	Игор							0				
553	121-382-413 14	Игор							0				
731	121-043-719 96	Игор							0				
976	108-969-172 02	Игор							0				
1191	107-059-139 36	Игор											
1351	104-981-186 59	Игор											
1457	101-513-215 76	Игор											
1673	099-762-292 39	Игор											
1854	099-306-910 04	Игор											
1889	099-306-808 07	Игор											
2132	098-909-909 52	Игор											
2144	098-909-823 47	Игор											
2290	098-699-388 76	Игор											
2378	098-053-379 96	Игор											
2399	097-801-645 02	Игор											
2414	097-801-593 07	Игор											
2581	097-667-867 56	Игор											
2601	097-667-780 50	Игор											
2773	097-354-009 88	Игор											
2808	097-195-521 10	Игор							0				
2922	097-055-850 99	Игор							0				
3029	096-251-958 99	Игор							0				
3122	091-168-828 82	Игор							0				
3987	087-345-314 85	Игор							0				
4087	087-070-597 87	Игор							0				
4214	083-644-197 84	Игор							0				
4266	079-977-621 57	Игор							0				
4701	063-587-860 01	Игор							0				
4798	051-372-093 28	Игор							0				
4966	043-992-664 93	Игор							0				
5010	042-637-374 51	Игор							0				
5181	040-182-009 95	Игор							0				
5350	037-266-461 63	Игор							0				

На основании выше изложенного можно сделать следующий вывод:

✓ Данную методику виртуального отбора СНИЛСов для экспертиз назначения можно использовать в практическом здравоохранении

Основные виды нерационального использования лекарственных средств

Основные виды нерационального использования лекарственных средств

- **Использование лекарственных средств в случаях, когда они не показаны;**
- **Неправильный выбор лекарственных средств;**
- **Назначение малоэффективных лекарственных средств и препаратов с сомнительной эффективностью;**
- **Назначение небезопасных лекарственных средств без учета соотношения польза/вред;**

Использование лекарственных средств в случаях, когда они не показаны

- Больному Ф.(034-211-018 23) с диагнозом: Пневмония, правосторонняя, очаговая, нижнедолевая, неосложненная, острого течения, назначается супрастин по 1 таб. * 2 раза в день.

Использование лекарственных средств в случаях, когда они не показаны

Дата выписки	Дата отпуска	Ф.И.О.	СНИЛС	Количество	Препарат
14.10.2005	17.10.2005	И.Е.Ф.	101-305-737 88	1,00	Амоксициллин таб. 500 мг х 20
14.10.2005	17.10.2005	И.Е.Ф.	101-305-737 88	0,50	Цетрин таб. 10 мг х 20

Использование лекарственных средств в случаях, когда они не показаны

Дата выписки	Дата отпуска	Ф.И.О.	СНИЛС	Врач	Кол-во	Препарат
27.10.2005	27.10.2005	В.В.П.	087-908-071 12	11	1,00	Мезим форте таб. п/о x 80
27.10.2005	27.10.2005	В.В.П.	087-908-071 12	11	1,00	Гликлазид-веро таб. 80 мг x 60
27.10.2005	27.10.2005	В.В.П.	087-908-071 12	11	1,00	Кордафлекс таб. прол. д.п/об. 20мг x30
27.10.2005	27.10.2005	В.В.П.	087-908-071 12	11	1,00	Кордипин ретард таб. 20 мг x 30
27.10.2005	27.10.2005	В.В.П.	087-908-071 12	11	1,00	Диротон таб. 20 мг x 28



Основные виды нерационального использования лекарственных средств

- Использование лекарственных средств в случаях, когда они не показаны;
- **Неправильный выбор лекарственных средств;**
- Назначение малоэффективных лекарственных средств и препаратов с сомнительной эффективностью;
- Назначение небезопасных лекарственных средств без учета соотношения польза/вред;

Неправильный выбор лекарственных средств

- **Больной В. (СНИЛС 121-543-118 34) с диагнозом: Острый средний отит, назначается цефалексин по 0,25 *4 раза, на 7 дней.**

Острый средний отит.

Этиология

Основными бактериальными возбудителями ОСО являются:

- *Streptococcus pneumoniae* (30%)
- *Haemophilium influenzae* (38%)
- *Streptococcus pyogenes* (5,6%)
- *Staphylococcus aureus* (3,3%)
- *Moraxella catarrhalis* (1%)

Уточняется значение *Chlamydia* (по новой терминологии - *Chlamydophila pneumoniae* в этиологии ОСО.

Острый средний отит.

Чувствительность возбудителей к антибиотикам.

В Центральной части России у *S.pneumoniae* и *H.influenzae*, выделенных при ОСО, сохраняется высокая чувствительность к аминопеницилинам и цефалоспорином:

➤ 97,0% штаммов *S.pneumoniae* чувствительны к амоксициллину;

➤ 100% штаммов *S.pneumoniae* чувствительны к амоксициллину/клавуланату и цефуроксиму;

➤ 98% штаммов *H.influenzae* чувствительны к амоксициллину;

➤ 100% штаммов *H.influenzae* чувствительны к амоксициллину /клавуланату и цефуроксиму.

Неправильный выбор лекарственных средств

Дата ВЫПИСКИ	Дата отпуска	Ф.И.О.	СНИЛС	Врач	Кол-во	Препарат
03.10.2005	25.10.2005	К.В.В.	028-589-308 94	20268	1,00	Амоксициллин таб. 500 мг x 20
03.10.2005	04.10.2005	К.В.В.	028-589-308 94	20249	1,00	Берлиприл 20 таб. 20 мг x 30
05.10.2005	05.10.2005	К.В.В.	028-589-308 94	20342	2,00	Амброксол таб. 30 мг x 20
12.10.2005	14.10.2005	К.В.В.	028-589-308 94	20342	1,00	Ципролет таб. п/о 500 мг x 10
12.10.2005	14.10.2005	К.В.В.	028-589-308 94	20342	4,00	Берлиприл 10 таб. 10 мг x 30
13.10.2005	18.10.2005	К.В.В.	028-589-308 94	20268	3,00	Протафан НМ сусп. 100МЕ/мл фл. 10 мл

Неправильный выбор лекарственных средств

- Больной Б. (СНИЛС 153-512-144 25) с диагнозом: Гипертоническая болезнь, назначается амиодарон по 0,1 *2 раза в день.

Основные виды нерационального использования лекарственных средств

- **Использование лекарственных средств в случаях, когда они не показаны;**
- **Неправильный выбор лекарственных средств;**
- **Назначение малоэффективных лекарственных средств и препаратов с сомнительной эффективностью;**
- **Назначение небезопасных лекарственных средств без учета соотношения польза/вред;**

Назначение малоэффективных лекарственных средств и препаратов с сомнительной эффективностью

Широкое назначение пациентам:

- ✓ Триметазидина (Предуктал МВ);
- ✓ Триметилгидразиния пропионата (Милдронат)

Назначение малоэффективных лекарственных средств и препаратов с сомнительной эффективностью

Предуктал МВ 35 мг. №60

Стоимость 321руб. 60 коп.

Заявлено на II квартал 2005г ЛПУ 2730 уп., на сумму 877968 руб.

**В стандарты оказания медицинской помощи –
*данный препарат не входит***

Назначение малоэффективных лекарственных средств и препаратов с сомнительной эффективностью

Милдронат 250 мг. №40

Стоимость 146руб. 25 коп.

Милдронат 100мг/мл 5 мл. №10

Стоимость 157 руб. 88 коп

Заявлено на II квартал 2005г ЛПУ 1107 и 891 уп., на сумму 302569 руб.

В стандарты оказания медицинской помощи – данный препарат не входит

Назначение малоэффективных лекарственных средств и препаратов с сомнительной эффективностью

Финастерид (Проскар – 1082,94руб., Финаст 320,55руб.)

Показания к применению

Добракачественная гиперплазия предстательной железы;

- По эффективности уступает альфузозину (Дальфаз), комбинация альфузозина с финастеридом не имеет преимуществ перед монотерапией альфузозином^В; уступает теразозину (корнам, сетегис), комбинация теразозина с финастеридом не имеет преимуществ перед монотерапией теразозином^В.
- Равноэффективен с экстрактом пальмы ползучей^А;
- При лечении финастеридом в течении 4-х лет уменьшение объема простаты было выявлено у 18% пациентов, в группе плацебо у 15% пациентов.
- Побочные эффекты: (Импотенция 4,9%^А, уменьшение либидо 10%, боль в спине, диарея, головная боль, головокружение);
- Роль финастерида в лечении добракачественной гипертрофии простаты требует дальнейшего изучения^В.

Основные виды нерационального использования лекарственных средств

- **Использование лекарственных средств в случаях, когда они не показаны;**
- **Неправильный выбор лекарственных средств;**
- **Назначение малоэффективных лекарственных средств и препаратов с сомнительной эффективностью;**
- **Назначение небезопасных лекарственных средств без учета соотношения польза/вред;**

Назначение небезопасных лекарственных средств без учета соотношения польза/вред

- Назначение аспирина больным с патологией ЖКТ, для профилактики осложнений заболеваний сердечно-сосудистой системы.
- В данной ситуации наиболее оптимальной заменой является Клопидогрель (плавикс)
 - ✓ Механизм антиагрегантного действия клопидогреля преимущественно проявляется за счет снижения АДФ-индуцированной агрегации тромбоцитов.
 - ✓ В то время как НПВС блокируют ЦОГ, и уменьшают содержание тромбоксана A_2 в тромбоцитах и одновременно ослабляя продукцию простагландинов и простациклина.

Назначение небезопасных лекарственных средств без учета соотношения польза/вред

➤ СНИЛС 121-459-160 31

20.10.05. Назначается Баралгин М 500мг. - 20таб. №5;

➤ СНИЛС 121-982-243 49

Инвалиду II группы с диагнозом железодефицитная анемия назначен Сорбифер-дурулес в течении 2005г. в количестве 3-х упаковок без единого анализа крови;



Дата выписки	Дата отпуска	СНИЛС	Врач	Кол-во	Препарат
07.02.2005	26.01.2005	121-460-474 15	22103	1	Эгилек таб. 50 мг х 60
07.02.2005	25.01.2005	121-460-474 15	22103	1	Верапамил таб. п/об. 80мг х 50

Назначение небезопасных лекарственных средств без учета соотношения польза/вред

Дата выписки	Дата отпуска	Ф.И.О.	СНИЛС	Врач	Кол-во	Препарат
04.10.2005	05.10.2005	Д.Г.А.	032-532-418 12	19	1,00	z Дилтиазем ретард таб.п/об. 180 мг x 30
04.10.2005	04.10.2005	Д.Г.А.	032-532-418 12	19	1,00	z Индапамид таб. п/о 2,5 мг x 30
04.10.2005	05.10.2005	Д.Г.А.	032-532-418 12	19	1,00	z Диротон таб. 20 мг x 28
04.10.2005	04.10.2005	Д.Г.А.	032-532-418 12	19	1,00	z Дигоксин таб. 0,25 мг x 30

Основные виды нерационального использования лекарственных средств

- **Неадекватная дозировка эффективных лекарственных средств;**
- **Несоблюдение длительности назначения лекарственных средств;**
- **Полипрагмазия;**
- **Назначение лекарственных средств без учета их взаимодействия.**

Неадекватная дозировка эффективных лекарственных средств

СНИЛС 087-462-757 11

✓ 05.09. Беротек 200 доз-2 уп.



✓ 26.09. Беротек 200 доз-1уп.

✓ 26.09. Беродуал 200 доз-1уп.



✓ 04.10. Беротек 200 доз-1уп.

✓ 04.10. Беродуал 200 доз-1уп.



✓ 04.10. Преднизодон 5мг. №100

✓ 04.10. Фликсотид 60 доз



✓ 18.10 Беротек 200 доз

✓ 18.10. Беродуал 200 доз

✓ 18.10 Преднизолон 5мг. №100

За 43 дня
больной получил
800 доз Беротека
+
400 доз Беродуала

В сутки в среднем
Беротека 20 доз
Беродуала 10 доз

Основные виды нерационального использования лекарственных средств

- Неадекватная дозировка эффективных лекарственных средств;
- Несоблюдение длительности назначения лекарственных средств;
- Полипрагмазия;
- Назначение лекарственных средств без учета их взаимодействия.

Несоблюдение длительности назначения лекарственных средств

Дата выписки	Дата отпуска	Ф.И.О.	СНИЛС	Врач	Кол-во	Препарат
20.10.2005	31.10.2005	К.В.Г.	035-332-478 33	11	2,00	Трентал таб. п/о 100 мг x 60
20.10.2005	21.10.2005	К.В.Г.	035-332-478 33	11	1,00	Престариум таб. 8 мг x 30
20.10.2005	20.10.2005	К.В.Г.	035-332-478 33	11	2,00	Актовегин амп. 5 мл x 5
20.10.2005	21.10.2005	К.В.Г.	035-332-478 33	11	1,00	Индапамид таб. п/о 2,5 мг x 30
31.10.2005	31.10.2005	К.В.Г.	035-332-478 33	21	6,00	Ципрофлоксацин- Веро таб.п/о 500мг x 10



Несоблюдение длительности назначения лекарственных средств

Дата выписки	Дата отпуска	Ф.И.О.	СНИЛС	Врач	Кол- во	Препарат
23.09.2005	23.09.2005	С.Т.А.	034-153-843 29	9	5,00	z Но-шпа форте таб. 80 мг x 20
23.09.2005	23.09.2005	С.Т.А.	034-153-843 29	9	6,00	z Мезим форте таб. x 20
23.09.2005	23.09.2005	С.Т.А.	034-153-843 29	9	5,00	z Маалокс таб. x 20
21.10.2005	21.10.2005	С.Т.А.	034-153-843 29	9	5,00	z Но-шпа форте таб. 80 мг x 20
21.10.2005	21.10.2005	С.Т.А.	034-153-843 29	9	5,00	z Маалокс таб. x 20
21.10.2005	21.10.2005	С.Т.А.	034-153-843 29	9	1,50	z Мезим форте таб. п/о x 80
21.10.2005	21.10.2005	С.Т.А.	034-153-843 29	9	1,00	z Фамотидин таб. п/об. 20 мг x 30

Несоблюдение длительности назначения лекарственных средств

- Назначение статинов на 10 – 30 дней.
- Лечение цефазолином в течении 3 суток, без предшествующей и последующей антибактериальной терапии.
- Назначение антигистаминных препаратов I поколения (супрастина) более 7 суток

Основные виды нерационального использования лекарственных средств

- Неадекватная дозировка эффективных лекарственных средств;
- Несоблюдение длительности назначения лекарственных средств;
- Полипрагмазия;
- Назначение лекарственных средств без учета их взаимодействия.

Полипрагмазия

За период 01.02. - 28.02.

Аптека ХКГУП «Фармация»

Больной Ш.Г.И.

№ п\п	Наименование препарата	Количество	Стоимость препарата
1	Сиофор таб. п\о 850 мг № 60	1	207,29
2	Арифон таб. п\о 2,5 мг № 30	1	271,47
3	Манинил таб. 3,5 мг № 120	0,5	52,43
4	Кордафлекс таб. п\о 20 мг № 60	1	97,88
5	Бисептол таб. 480 мг № 20	1	49,96
6	Ципрофлоксацин таб. 250 мг	2	64,68
7	Кетотифен таб. 10 мг № 10	2	11,16
8	Престариум таб. 4 мг № 30	0,5	152,68
9	Фамотидин таб. п\о 20 мг № 20	1	57,02
10	Арифон таб. п\о 2,5 мг № 30	1	271,30
	Итого		1 235,87

Полипрагмазия (СНИЛС 105-126-619 12)

Дата ВЫПИСКИ	Дата отпуска	Ф.И.О.	Кол- во	Препарат	Ст-ть
27.09.2005	03.10.2005	К.Н.В	2,00	z Церебролизин амп. 5 мл x 5	1081,45
27.09.2005	03.10.2005	К.Н.В	20,0 0	z Натрия хлорид 0,9% фл. 200 мл	22,96
27.09.2005	03.10.2005	К.Н.В	2,00	z Натрия хлорид изотонич.р-р 0,9%5мл x10	15,36
27.09.2005	03.10.2005	К.Н.В	1,00	z Милдронат р-р д/ин. 10% 5 мл x 10	215,38
28.09.2005	03.10.2005	К.Н.В	1,00	z Амлотоп (Амлодипин) таб. 10 мг x 30	235,27
28.09.2005	03.10.2005	К.Н.В	1,00	z Диротон таб. 20 мг x 28	259,92
28.09.2005	03.10.2005	К.Н.В	1,00	z Предуктал МВ таб. 35 мг x 60	520,03
28.09.2005	03.10.2005	К.Н.В	1,00	z Арифон ретард таб. п/о 1,5 мг x 30	223,76
24.10.2005	25.10.2005	К.Н.В	2,00	z Милдронат капсул. 250 мг x 40	232,73
24.10.2005	25.10.2005	К.Н.В	1,00	z Амлотоп (Амлодипин) таб. 10 мг x 30	235,27
24.10.2005	25.10.2005	К.Н.В	1,00	z Арифон ретард таб. п/о 1,5 мг x 30	223,76
24.10.2005	25.10.2005	К.Н.В	2,00	z Диротон таб. 10 мг x 28	163,48
24.10.2005	25.10.2005	К.Н.В	5,00	z Винпоцетин таб. 5 мг x 20	64,68
24.10.2005	25.10.2005	К.Н.В	1,00	z Предуктал МВ таб. 35 мг x 60	520,03
24.10.2005	25.10.2005	К.Н.В	1,00	z Аминалон таб.п/о 250 мг x 100	53,04

Основные виды нерационального использования лекарственных средств

- Неадекватная дозировка эффективных лекарственных средств;
- Несоблюдение длительности назначения лекарственных средств;
- Полипрагмазия;
- Назначение лекарственных средств без учета их взаимодействия.

Назначение лекарственных средств без учета их взаимодействия

- Назначение Ципрофлоксацина и Теотарда, без коррекции доз;
- Одновременный прием сердечных гликозидов и препаратов содержащих ионы металлов (Аспаркам, Панангин);
- Назначение НПВС и сахароснижающих препаратов без коррекции режимов дозирования;
- Разведение антибактериальных препаратов.

Назначение лекарственных средств без учета их взаимодействия

Дата выписки	Дата отпуска	Ф.И.О.	СНИЛС	Врач	Кол-во	Препарат
10.10.2005	11.10.2005	А.Л.М.	099-866-938 76	8	4,00	z Верошпирон таб. 25 мг x 20
10.10.2005	11.10.2005	А.Л.М.	099-866-938 76	8	1,00	z Диротон таб. 5 мг x 28
10.10.2005	11.10.2005	А.Л.М.	099-866-938 76	8	1,00	z Предуктал МВ таб. 35 мг x 60



Назначение лекарственных средств без учета их взаимодействия

Дата выписки	Дата отпуска	Ф.И.О.	СНИЛС	Врач	Кол-во	Препарат
29.09.2005	05.10.2005	Ш.П.А.	093-082-710 63	13	2,00	z Верошпирон таб. 25 мг x 20
29.09.2005	29.09.2005	Ш.П.А.	093-082-710 63	13	2,00	z Энап-Н таб. 10 мг/25 мг x 20
29.09.2005	29.09.2005	Ш.П.А.	093-082-710 63	13	4,00	z Мезим форте таб. x 20
29.09.2005	29.09.2005	Ш.П.А.	093-082-710 63	13	2,00	z Аспаркам таб. 500 мг x 50



Назначение лекарственных средств без учета их взаимодействия

Дата выписки	Дата отпуска	Ф.И.О.	СНИЛС	Врач	Кол-во	Препарат
29-авг-05	01-сен-05	Г.М.С.	040-314-021 76	20249	1	z Моноприл таб. 20 мг х 28
29-авг-05	01-сен-05	Г.М.С.	040-314-021 76	20249	1	z Гипотиазид таб. 100 мг х 20
29-авг-05	01-сен-05	Г.М.С.	040-314-021 76	20249	2	z Берлиприл 10 таб. 10 мг х 30
09-сен-05	16-сен-05	Г.В.Н.	032-438-565 40	20249	1	z Эналаприл-ФПО таб. 20 мг х 20
09-сен-05	09-сен-05	Г.В.Н.	032-438-565 40	20249	1	z Берлиприл 20 таб. 20 мг х 30

Основные виды нерационального использования лекарственных средств

- **Отсутствие в карте амбулаторного больного записи о выписке рецептов;**
- **Необоснованная выписка рецептов на одно и то же название лекарственного препарата или выписка аналогичных препаратов одной терапевтической группы.**

Отсутствие в карте амбулаторного больного записи о выписке рецептов

- Инвалиду 2 группы (СНИЛС 121-315-256 22) назначен 15.04.05 дигоксин, но не выписан бесплатный рецепт и нет отметки причины невыписки и указаний о том что данный препарат назначался ранее.

Основные виды нерационального использования лекарственных средств

- **Отсутствие в карте амбулаторного больного записи о выписке рецептов;**

Формирование алгоритмов устранения выявленных нарушений в рамках выписки и использования лекарственных средств в системе ДЛО.

- Одним из вариантов улучшения оказанию медицинской помощи гражданам в системе ДЛО является дух здоровой конкуренции и экономическое стимулирование врачей.
- Поэтому для унификации подходов к оценке оказания медицинской помощи с учетом имеющихся ошибок, необходимо провести ранжирование неадекватной лекарственной терапии, в зависимости от степени их значимости.
- Мы предлагаем деление на пять категорий

Формирование алгоритмов устранения выявленных нарушений в рамках выписки и использования лекарственных средств в системе ДЛО.

Категории неадекватной лекарственной терапии	
Категория	Неадекватная лекарственная терапия
0	замечаний нет
1	использованные медикаменты привели к положительной динамике заболевания без осложнений от фармакотерапии, но проводимая фармакотерапия гипотетически могла негативно повлиять на дальнейшее течение заболеваний;
2	применявшиеся лекарственные препараты привели к удорожанию стоимости лечения, без отрицательного влияния на состояние пациента;
3	использованные медикаменты не вызвали осложнений, но не привели к положительной динамике состояния пациента, что послужило причиной их отмены и назначения иных препаратов для лечения основного заболевания;
4	использованные препараты по любым причинам не только не улучшили, но и ухудшили состояние пациента, что привело к их отмене, дополнительным расходам на коррекцию их отрицательного эффекта и назначению новых медикаментов для лечения основного заболевания или купирования нежелательных побочных реакций.

Категория 1.

✓ Проводимая фармакотерапия гипотетически могла негативно повлиять на дальнейшее течение заболеваний.

Дата выписки	Дата отпуска	СНИЛС	Кол-во	Препарат
29.09.2005	05.10.2005	093-082-710 63	2,00	Верошпирон таб. 25 мг х 20
29.09.2005	29.09.2005	093-082-710 63	2,00	Энап-Н таб. 10 мг/25 мг х20
29.09.2005	29.09.2005	093-082-710 63	4,00	Мезим форте таб. х 20
29.09.2005	29.09.2005	093-082-710 63	2,00	Аспаркам таб. 500 мг х 50

Категория 2.

✓ удорожание стоимости лечения, без отрицательного влияния на состояние пациента.

Дата выписки	Дата отпуска	К ол-	Препарат	Ст-ть
27.09.2005	03.10.2005	1,00	Милдронат д/ин. 10% 5 мл x10	215,38
28.09.2005	03.10.2005	1,00	Амлотоп (Амлодипин) таб. 10 мг x30	235,27
28.09.2005	03.10.2005	1,00	Диротон таб. 20 мг x 28	259,92
28.09.2005	03.10.2005	1,00	Предуктал МВ таб. 35 мг x 60	520,03
28.09.2005	03.10.2005	1,00	Арифон ретард п/о 1,5 мг x 30	223,76
24.10.2005	25.10.2005	2,00	Милдронат капсул. 250 мг x 40	232,73
24.10.2005	25.10.2005	1,00	Амлотоп (Амлодипин) таб. 10 мг x30	235,27
24.10.2005	25.10.2005	1,00	Арифон ретард п/о 1,5 мг x 30	223,76
24.10.2005	25.10.2005	2,00	Диротон таб. 10 мг x 28	163,48
24.10.2005	25.10.2005	5,00	Винпоцетин таб. 5 мг x 20	64,68
24.10.2005	25.10.2005	1,00	Предуктал МВ таб. 35 мг x 60	520,03
24.10.2005	25.10.2005	1,00	Аминалон таб.п/о 250 мг x 100	53,04

Категория 3.

✓ Назначенные лекарственные средства не приводят к положительной динамике состояния пациента, что послужило причиной их отмены.

Дата выписки	СНИЛС	Врач	Кол-во	Препарат
03.10.2005	028-589-308 94	20268	1,00	Амоксициллин таб. 500 мг х 20
03.10.2005	028-589-308 94	20249	1,00	Берлиприл 20 таб.20 мг х 30
05.10.2005	028-589-308 94	20342	2,00	Амброксол таб. 30 мг х 20
12.10.2005	028-589-308 94	20342	1,00	Ципролет таб. п/о 500 мг х 10
12.10.2005	028-589-308 94	20342	4,00	Берлиприл 10 таб. 10 мг х 30
13.10.2005	028-589-308 94	20268	3,00	Протафан НМ сусп. 100МЕ/мл фл. 10 мл

Категория 4.

✓ Неадекватный выбор лекарственного средство привел к ухудшению состояние пациента, что в дальнейшем послужило причиной его отмены, дополнительным расходам на коррекцию отрицательного эффекта и назначению новых медикаментов.

Дата выписки	Дата отпуска	СНИЛС	Кол-во	Препарат	Стоимость
23.09.2005	26.09.2005	097-288-920 34	1,00	Альдецин инг. 50 мкг/доза 200 доз	204,92
23.09.2005	26.09.2005	097-288-920 34	1,00	Эгилок таб. 25 мг х 60	73,61
25.09.2005	26.09.2005	097-288-920 34	1,00	Саламол Эко инг. 100 мкг 200 доз	109,29
25.09.2005	26.09.2005	097-288-920 34	1,00	Верошпирон таб. 25 мг х 20	50,56
10.10.2005	11.10.2005	097-288-920 34	2,00	Кордипин ретард таб. 20 мг х 30	57,73
10.10.2005	11.10.2005	097-288-920 34	1,00	Индапамид таб.п/о 2,5 мг х 30	32,34
10.10.2005	11.10.2005	097-288-920 34	1,00	Альдецин инг. 50 мкг/доза 200 доз	204,92

Формирование алгоритмов устранения выявленных нарушений в рамках выписки и использования лекарственных средств в системе ДЛО.

В этой связи, баллы по категориям неадекватной фармакотерапии необходимо соотнести с частотой выписки рецептов, и на основании данного показателя производить анализ среди врачей, кто более качественно назначает лекарственные препараты в системе ДЛО.

$$❖ F = \frac{\sum K}{R} \times 1000$$

где

- ✓ F - показатель неадекватной фармакотерапии, к 1000 выписанных рецептов;
- ✓ $\sum K$ – сумма всех баллов категорий неадекватной лекарственной терапии, среди проверенных амбулаторных карт данного врача;
- ✓ R - количество рецептов выписанных данным врачом за исследуемый промежуток времени.

В дальнейшем определяются врачи, которые наименее качество назначают лекарственные препараты

Формирование алгоритмов устранения выявленных нарушений в рамках выписки и использования лекарственных средств в системе ДЛО.

- ✓ Важнейшим рычагом по устранению выявленных недостатков в системе ДЛО является финансовая заинтересованность, в первую очередь всех участников системы ДЛО.
- ✓ На сегодняшний же день всем участковым врачам производятся доплаты к заработной плате из федерального бюджета, независимо от того, правильно они оказывают медицинскую помощь или неправильно.
- ✓ В то же не отработана система штрафных санкций по неадекватно оказанной медицинской помощи в системе ДЛО, четко не определено кому идут финансовые ресурсы в случае неадекватно оказанной медицинской помощи – ФОМС или уполномоченной фармацевтической организации.

Формирование алгоритмов устранения выявленных нарушений в рамках выписки и использования лекарственных средств в системе ДЛО.

- ✓ **В этой связи необходимо внедрить практику, заключения договоров между ЛПУ и ФОМС с указанием мер ответственности сторон в финансовом эквиваленте.**
- ✓ **Но этот вариант так же будет односторонним, потому что реальным распорядителем ресурсов является врач амбулаторного звена, которому практически все равно снимут за неправильно оказанную медицинскую помощь финансовые ресурсы с ЛПУ или нет.**

Формирование алгоритмов устранения выявленных нарушений в рамках выписки и использования лекарственных средств в системе ДЛО.

- ✓ **Поэтому при заключении договоров между ЛПУ и ФОМС необходимо прописывать экономическую составляющую ответственности врача. Это позволит производить дифференцированную оплату труда, которая будет основываться на индикаторах качества.**
- ✓ **Для дифференцируемого подхода к определению дополнительных выплат к заработной плате, может использоваться следующая методика расчета размера оплаты труда врача работающего в системе ДЛО.**

Формирование алгоритмов устранения выявленных нарушений в рамках выписки и использования лекарственных средств в системе ДЛО.

Размеры вычета из доплат (10000 руб.) врачам работающим в системе ДЛО

1.	Обоснованные жалобы пациентов, по оказанию медицинской помощи, зависмые от деятельности врача	2% за каждую жалобу	
2.	Несвоевременное исполнение или нарушения ведения медицинской документации	2% за каждый случай	
3.	Показатель рационального использования лекарственных средств	Удельный вес амбулаторных карт с адекватно проводимой фармакотерапией	Поправочный коэффициент
		Менее 0,55	0
		0,51 – 0,55	0,3
		0,56 – 0,60	0,4
		0,61 – 0,65	0,5
		0,66 – 0,70	0,6
		0,71 – 0,75	0,7
		0,76 – 0,80	0,8
		0,81 – 0,90	0,9
		0,91 – 1,00	1,00

Формирование алгоритмов устранения выявленных нарушений в рамках выписки и использования лекарственных средств в системе ДЛО.

- **Необходимо внедрить практику, заключение договоров между ЛПУ и ФОМС с указанием мер ответственности сторон в финансовом эквиваленте;**
- **Необходимо осуществлять связь между аптеками и ЛПУ в режиме реального времени по программному продукту;**
- **Разработать и внедрить стандарты оказания медицинской помощи по основным нозологическим группам;**
- **Осуществлять на постоянной основе «жесткие» проверки обоснованности выписки рецептов и получения по ним ЛС гражданами в рамках ДЛО.**

A	B	C	D	E	F	G	H	I	J	K	L	M	N	O
1														
0														
0														
0														
0														
0														
0														
0														
1														
1														
1														
1														
1														
1														
0														
0														
0														
0														
1														
1														
1														
1														
1														
0														
0														

Анализ данных [X]

Инструменты анализа

- Однофакторный дисперсионный анализ
- Двухфакторный дисперсионный анализ с повторениями
- Двухфакторный дисперсионный анализ без повторений
- Корреляция
- Ковариация
- Описательная статистика**
- Экспоненциальное сглаживание
- Двухвыборочный F-тест для дисперсии
- Анализ Фурье
- Гистограмма

OK
Отмена
Справка

Описательная статистика

Входные данные

Входной интервал:

Группирование:
 по столбцам
 по строкам

Метки в первой строке

Параметры вывода

Выходной интервал:

Новый рабочий лист:

Новая рабочая книга

Итоговая статистика

Уровень надежности: %

К-ый наименьший:

К-ый наибольший:

OK
Отмена
Справка

A	B	C	D	E	F	G	H	I	J	K	L
<i>Столбец1</i>											
Среднее	0,407407407										
Стандартная ошибка	0,09636202										
Медиана	0										
Мода	0										
Стандартное отклонение	0,500711744										
Дисперсия выборки	0,250712251										
Эксцесс	-1,994318182										
Асимметричность	0,399431414										
Интервал	1										
Минимум	0										
Максимум	1										
Сумма	11										
Счет	27										
Уровень надежности(95,0%)	0,198074967										

**Финансовые ресурсы в
здравоохранении – это наши с
Вами налоги!**

Заявка по ФОМС для нужд ЛПУ г. Хабаровска на 2 полугодие 2008г.

Заявка сформирована непонятно основываясь на каких принципах, если на основании перечня ЖНВЛС (утвержден распоряжением Правительства РФ от 29 марта 2007г. N 376-р) , то там ... :

XX. Витамины и минералы	
Аскорбиновая кислота	драже; раствор для внутривенного и внутримышечного введения
Витамин Е	капсулы; раствор для приема внутрь в масле
Мильгамма	драже; раствор для инъекций
Поливитамин	драже
Поливитамин+мультиминерал	таблетки, покрытые оболочкой
Ретинол	драже; капсулы; раствор для приема внутрь (масляный)
Церневит	лиофилизат для приготовления раствора для внутривенного введения

Спасибо за внимание